



**Městská
knihovna
v Praze**



Rozbor činnosti a hospodaření za rok **2013**

Rozbor činnosti a hospodaření MKP v roce 2013

Zpracovali: PhDr. J. Vávra (rozbor činnosti); Ing. L. Matyášová (rozbor hospodaření)

Vydala: Městská knihovna v Praze, Mariánské nám. 1, 155 72 Praha 1

Rok vydání: 2014

Náklad: 20

Určeno pro vlastní potřebu

OBSAH

| | |
|--|-----------|
| Úvodem..... | 4 |
| Činnost Městské knihovny v Praze v roce 2013 | |
| § Hlavní teze | 5 |
| § Strategické plánování (rozvojové a koncepční směřování, programy, projekty) | 9 |
| § Projekt „Měření efektivity vynaložených prostředků ve veřejné knihovně | 10 |
| § Knihovní síť | 11 |
| § Organizační schéma MKP platné k 31. 12. 2013 | 12 |
| § Provozní doba poboček | 14 |
| § Doplnění a zpracování knihovního fondu..... | 15 |
| § Digitalizace dokumentů a e-knihovna (elektronické dokumenty)..... | 17 |
| § Automatizovaný knihovní systém Koniáš a prostředky ICT | 18 |
| § Činnost MKP v číslech (fond, výpůjčky, čtenáři, návštěvníci) | 21 |
| § Komentář k výpůjční činnosti | 22 |
| § Statistické údaje o výpůjční činnosti poboček..... | 25 |
| § Kulturní a vzdělávací činnost MKP | 26 |
| § Vnější komunikace MKP a její působení na veřejnost..... | 29 |
| § Knihovny v sítích | 29 |
| § Projekt Praha město literatury..... | 31 |
| § Regionální funkce MKP a její služby místním veřejným knihovnám | 32 |
| § Zahraniční spolupráce..... | 33 |
| § Personální problematika a vzdělávání zaměstnanců MKP..... | 34 |
| § Ediční činnost..... | 35 |
| Hospodaření Městské knihovny v Praze v r. 2013 | 36 |
| § Rozbor plnění plánu práce a mzdových prostředků | 36 |
| § Rozbor hospodaření | 37 |
| § Hospodaření s FKSP | 44 |
| § Doplnková činnost..... | 45 |
| Hospodaření MKP – tabulková část | |
| § Rozbor hospodaření – hlavní činnost | 46 |
| § Rozbor hospodaření – doplňková činnost..... | 47 |
| § Kapitálové výdaje | 48 |
| § Výkonové ukazatele | 51 |
| § Plnění počtu zaměstnanců | 52 |
| Finanční vypořádání | |
| § Fond odměn | 53 |
| § FKSP | 54 |
| § Rezervní fond..... | 55 |
| § Investiční fond | 56 |
| § Vyúčtování účelových neinvestičních prostředků z rozpočtu hl. m. Prahy | 57 |
| § Vyúčtování investičních prostředků z rozpočtu hl. m. Prahy | 58 |
| § Vyúčtování účelových neinvestičních prostředků ze státního rozpočtu..... | 59 |
| § Vyúčtování účelových investičních prostředků ze státního rozpočtu..... | 60 |
| § Přehled o finančních investičních prostředcích poskytnutých z Evropských fondů | 61 |
| § Přehled o finančních neinvestičních prostředcích poskytnutých z Evropských fondů | 62 |
| § Leasing..... | 63 |
| § Plnění počtu zaměstnanců a prostředků na platy | 64 |
| § Rozklad účtu k finančnímu vypořádání | 65 |
| § Rozvaha | 66 |
| § Výkaz zisku a ztrát | 72 |
| § Rozborová sestava účtů 416 | 75 |
| § Rozborová sestava účtů 403..... | 76 |
| § Sestava rozbor výnosů a nákladů..... | 88 |

ÚVODEM

Městská knihovna v Praze poskytovala v roce 2013 veřejné knihovnické a informační služby v souladu se svou Zřizovací listinou (viz čl. II. a III.) a jakožto veřejná knihovna evidovaná na Ministerstvu kultury ČR (evídenční číslo 0025/2002) také v souladu s ustanoveními zákona č. 257/2001 Sb. o knihovnách a podmínkách provozování veřejných knihovnických a informačních služeb (knihovní zákon).

První část Rozboru se zabývá vlastní činností knihovny: Nejprve jsou v hlavních tezích stručně shrnuty podstatné skutečnosti vztahující se k činnosti knihovny v hodnoceném období. Dále se text zabývá podobou knihovní sítě (pobočky, jejich uspořádání, přehled případných uzavírek). Následuje problematika dalšího rozvoje automatizovaného knihovního systému MKP Koniáš a stručná analýza doplňování a zpracování knihovního fondu. Vlastní výpůjční činnost je vyjádřena přehledem nejdůležitějších číselných údajů, následným komentářem k nim a výkony jednotlivých poboček zobrazuje přehledná tabulka uspořádaná podle městských částí, v nichž se pobočky nalézají. Poté je dosti podrobně charakterizována vzdělávací a kulturní činnost MKP (číselný přehled počtu akcí a jejich účastníků, přehled nejdůležitějších akcí Lidové univerzity). Jednotlivými akcemi pořádanými Ústřední knihovnou a pobočkami obvodních knihoven se tento Rozbor detailně nezabývá, jim bude vyhrazen výraznější prostor v připravované „Výroční zprávě MKP za rok 2012“. Kratší odstavce jsou věnovány vnější komunikaci knihovny, rozvoji webových prezentací a ediční činnosti MKP, následují informace o její zahraniční spolupráci, základní údaje o kvalifikační úrovni zaměstnanců a jejich odborném vzdělávání. V závěru jsou popsány služby poskytované ostatním místním veřejným knihovnám v Praze v rámci tzv. regionálních funkcí MKP jakožto krajské knihovny.

Druhá část Rozboru je věnována analýze hospodaření knihovny: Zabývá se podrobným vyhodnocením plnění jednotlivých ukazatelů stanovených zřizovatelem, využitím účelových prostředků z rozpočtu hl. m. Prahy a státního rozpočtu, čerpáním investičního a neinvestičního příspěvku, použitím investičního a rezervního fondu, hospodařením s fondem kulturních a sociálních potřeb a podrobným vyhodnocením výnosů. Součástí rozboru je i návrh finančního vypořádání za rok 2013.

V Praze dne 7. února 2014

RNDr. Tomáš Řehák,
ředitel Městské knihovny v Praze

Činnost MKP v roce 2013 - hlavní teze

- § knihovna v r. 2013 pracovala rozpočtem vycházejícím z úsporných opatření r. 2012 a tedy v obdobných provozních parametrech (42 poboček; redukováný počet pracovníků; změněná struktura provozní doby); ne všichni čtenáři dlouhodobě uzavřených poboček (Hradčany, Bohnice, Novodvorská a celoročně Lužiny) našli cestu do pobočky jiné, dva týdny mimo provoz byly v červnu také Ústřední knihovna a pobočka Holešovice (preventivní opatření v době povodně spojené s vystěhováním suterénních skladů);
- § souhrnný počet návštěv MKP v roce 2013 činil 13,41 mil. (tj. registrovaní čtenáři i ostatní návštěvníci); jde o součet návštěv fyzických návštěvníků (2,18 mil.) i návštěv virtuálních, tj. návštěv uživatelů on-line služeb (11,23 mil.); nárůst o 9,3 % je dán virtuálními návštěvami (+11 %); v návštěvách fyzických uživatelů je započteno 1,88 mil. návštěvníků souvisejících s výpůjčními službami, 175 tis. návštěv uživatelů internetových PC a 127 tis. návštěv vzdělávacích a kulturních akcí; tj. proti r. 2012 jde u fyzických návštěv o pokles o 5,2 % (dlouhodobě uzavřené pobočky); obslužených návštěvníků z řad registrovaných čtenářů (při fyzické či virtuální návštěvě) bylo 2,42 mil., meziroční pokles činil jen 2,8 %, neboť snížení počtu návštěvníků fyzických bylo částečně kompenzováno nárůstem návštěv virtuálních;
- § v počtu návštěv uživatelů on-line služeb (11,23 mil.) jsou započteny jejich vstupy do elektronického katalogu (10,43 mil.), do elektronického výpůjčního protokolu (784 tis.) a do elektronických databází (14 tis.) z prostoru mimo knihovnu; počet tzv. virtuálních návštěv registrovaných čtenářů MKP činil 670 tis. (o 2,7 % více než v r. 2012); webové stránky www.mlp.cz zaznamenaly 2,9 mil. návštěv;
- § obslužených registrovaných uživatelů (čtenářů) bylo 183 tis., z toho 28,6 tis. děti do 15 let; dalších 40,8 tis. čtenářů, z toho 12,7 tis. dětí, mělo alespoň část roku platný čtenářský průkaz MKP, ale nekonsumovali adresné služby, které jsou statisticky podchyceny; k datu 31. 12. 2013 bylo registrováno 169 396 uživatelů (čtenářů), meziroční pokles činí 0,6 %; průměrný věk registrovaného čtenáře je 33,5 let (dětského čtenáře 10,6 let);
- § čtenáři uskutečnili celkem 6,44 mil. výpůjček (meziroční pokles o 4,2 %), dospělí čtenáři 5,79 mil., děti do 15 let 648 tis. (což je 10,1 % z celkového počtu); v Ústřední knihovně se realizovalo 21,8 % výpůjček, v pobočkách 77,1 % a v bibliobusech 1,1 %; k těmto „fyzickým“ výpůjčkám je možno ještě přičíst více než 1,28 mil. výpůjček „virtuálních“, tj. 854 tis. stažených e-knih z e-knihovny MKP (+64 %) a 425 tis. jiných digitálních dokumentů; redistribuce vrácených a rezervovaných knihovních jednotek v rámci služby „možnost vracení všude“ a „rezervace s dovozem“ se týkala cca 535 tis. knih a jiných dokumentů;
- § v rámci logistického zajištění již standardních služeb „možnost vracení všude“ a „rezervace s dovozem“ bylo celkem mezi pobočkami a Ústřední knihovnou redistribuováno 534 599 knihovních jednotek;
- § kulturní a vzdělávací činnost – charakterizuje ji rozsáhlá nabídka pořadů a akcí kulturního a vzdělávacího centra MKP (Lidové univerzity), Ústřední knihovny i většiny poboček; 3 483 akcí pro 127,3 tis. účastníků; průměrný počet účastníků jedné akce je 37, z toho Lidová univerzita uskutečnila 563 akcí pro 58 tis. účastníků (třítýdenní „povodňový“ výpadek ve využití sálů z června byl téměř vykompenzován v podzimních měsících); obsazenost sálů byla 2 347 provozních hodin (tj. o 15 % více než v r. 2012); hlavní činnosti se týkalo 1 877 hod. (80 %), doplňkové činnosti 470 hod. (20 %);
- § rozvíjejí se elektronické služby, počet on-line návštěvníků je stálý; pokračuje digitalizace vlastního knihovního fondu (a to jak unikátního, tak běžného, pokud je volný z hlediska autorskoprávního); tzv. e-knihovna MKP je doplňována o další digitální a digitalizované tituly e-knih ve formátech vhodných pro počítače, čtečky e-knih, PDA i mobilní telefony; pro „E-knihovnu MKP“ bylo vydáno 51 nových titulů; její fond e-knihovny je volně přístupný prostřednictvím internetu a počet stažených titulů se meziročně zvýšil o 64 %, měsíčně to představuje 71 tis. stažených e-knih¹ (*podrobnější informace o e-slujbách na str. 17*);
- § MKP vydala aktualizovaný knihovní řád platný od 1. října 2013, který významně zjednodušuje pravidla výpůjční činnosti pro veřejnost a umožňuje zvýšení čtenářského komfortu za současného dodržení pravidel efektivní činnosti i zákonných ustanovení;
- § změny v provozu poboček v r. 2013 byly dány především rekonstrukčními důvody; celoročně byla uzavřena jedna z největších poboček Lužiny v Praze 13 a několik měsíců i knihovny Bohnice v Praze 8 a Novodvorská v Praze 4; ostatních uzavírek nebylo mnoho a byly spíše krátkodobé (dílní opravy); provedena byla revitalizace mobiliáře a uspořádání pobočky Chodov v Praze 11; povodňové ohrožení v červnu vedlo k dvoutýdennímu uzavření Ústřední knihovny a poboček Holešovice a Michle;
- § pobočka Hradčany dotovaná MČ Praha 1 byla začátkem března zrušena; poté, kdy aktivita občanských iniciativ a vstřícnost MČ Praha 1 vedly k obnovení dotace, byla pobočka v září obnovena; dalšími pobočkami, jejichž existenci umožňují finanční dotace jednotlivých městských částí, jsou knihovny Ostrovského

¹ Počty stažení u jednotlivých titulů se pohybují od 90 do 250 za měsíc.

a Cibulka v Praze 5 a knihovna Dejvice v Praze 6; symbolickou výší nájemného 1 Kč za m² přispívají k provozu poboček Smíchov v Praze 5 a Velká Chuchle tamní městské části²;

- § ve spolupráci s některými městskými částmi a na jejich náklady je také řešeno budoucí a vhodnější umístění několika dalších poboček, např. úprava nových prostor pro holešovickou knihovnu v Praze 7 a nové pobočky Pražanka v Praze 3 (nahradí dosavadní pobočku Chmelnice); v jednání jsou i další podobné projekty (Hloubětín v Praze 14 a Libeň v Praze 8), přesto zbývá několik dalších poboček, kde poboček trvá snaha nalézt jiné prostory a jiné umístění (Černý Most, Modřany, Skalka a Zahradní Město) – důvody jsou ekonomické i provozní; nejzávažnějším a dlouhodobým problémem je situace pobočky Pančrác v Praze 4;
- § z grantových programů MK ČR a Městských částí Praha 6, 10, 11 získala MKP 1 545 tis. Kč pro spolufinancování řady svých záměrů – rozvoje služeb, podpory komunitního knihovnictví, pomoc při zachování kulturního dědictví, zapojení do realizace Konceptu rozvoje knihoven ČR, celoživotního učení i snahy o sociální inkluzi znevýhodněných skupin obyvatel;
- § automatizovaný knihovnický systém MKP Koniáš slouží největší pobočkové knihovní síti v Česku, je v on-line provozu na 42 místech na území hl. m. Prahy a ve 3 bibliobusech; byla pro něj pořízena tři nová disková pole o úložné kapacitě 182 TB (zejména pro rostoucí objem digitalizovaných jednotek knihovního fondu) a také dvojice nových produkčních datových serverů pro databázový provoz a posíleny servery ve VMware clusteru; pro vzájemnou komunikaci polí a serverů jsou nově nasazeny dva 8 gigabitové FC switche; značná pozornost byla věnována realokačním algoritmům pro efektivnější využívání knihovního fondu při jeho kontinuální redistribuci v síti poboček;
- § nově je k dispozici možnost nastavit si odeslání výpisu se zobrazením výpůjčního konta emailem místo tištěného výstupu; úpravy v aplikačním rozhraní databázové a webové části AKS Koniáš zlepšují aktuálnost údajů o stavu a dostupnosti svazků požadovaných titulů ve všech pobočkách knihovny;
- § roste role webových stránek MKP pro její služby; je tím umožněn snadný přístup k mnoha službám a zdrojům knihovny nad rámec její provozní doby; jde především o adresné služby na mobilním webu (možnost rezervování, ukládání titulů do svých vlastních seznamů, prolongace výpůjček, historie čtenářského konta, aj.); nově je implementována možnost propojení čtenářského účtu se službou „mojeID“; stránky on-line katalogu byly optimalizovány pro běžné internetové vyhledávače;
- § koncem března byl ministerstvem kultury definitivně ukončen dlouholetý „Projekt internetizace knihoven“, který veřejným knihovnám zajišťoval zdarma (respektive z prostředků MK ČR) připojení k uživatelskému internetu pro veřejnost; MKP proto musela hledat náhradní řešení (tj. připojení již hrazené z jejího rozpočtu), to se podařilo zajistit a díky výrazným slevám u nových poskytovatelů připojení není nárůst výdajů za internet nijak drastický; uživatelský přístup k internetu tak byl zachován ve všech pobočkách i pojízdných knihovnách (celkem 194 PC běžných a také PC pro slabozraké); většina PC pracuje pod systémem Linux s prohlížečem Mozilla Firefox a má programy pro vytváření textových souborů, powerpointových prezentací, tabulek, lze využívat i USB paměti a možnost tisku;
- § v pobočkách MKP je k dispozici otevřená wifi připojení k internetu (2mbps), posílána byla jeho kapacita ve velkých pobočkách; v 5 knihovnách jsou instalovány PC s technologiemi umožňující zvětšení textu pro slabozraké; v Ústřední knihovně a ve 23 pobočkách jsou v provozu informační plazmové obrazovky;
- § kromě „tradičních“ knihovnických činností působí MKP v jedenácti svých pobočkách již pátým rokem jako kontaktní místa pro Opencard; jsou zde přijímány žádosti o vydání karty a především hotové karty vydávány žadatelům;³ kartu je možno využívat i jako čtenářský průkaz Městské knihovny v Praze;
- § byly získány knihy a další druhy dokumentů v počtu 119 076 knihovních jednotek; na nákup knihovního fondu bylo vydáno 19,70 mil Kč (vč. novin a časopisů a databází), což je v přepočtu na 1 čtenáře bohužel mnohem méně, než u většiny velkých českých knihoven; za knihy bylo vydáno 16,9 mil. Kč (86 % celkové částky); nové knihovní jednotky prošly standardním knihovnickým a knihařským zpracováním vč. katalogizace 19 tis. titulů knih a jiných dokumentů; za 800 tis. Kč byly nakoupeny elektronické databáze (4 % akvizičního rozpočtu) a za 766 tis. Kč české a zahraniční noviny a časopisy, zpracováno bylo 4 346 titulů periodik, získaných nákupem či jako povinný výtisk (tj. celkem 47 tis. exemplářů jednotlivých čísel);
- § v rámci obnovy kmenového fondu MKP jsou výběrově dokupovány některé vybrané tituly významných autorů české a světové beletrie i naučné literatury (náhrada desiderat a neopravitelně poškozených exemplářů); zároveň se pokračovalo v budování tzv. maloobrátkového fondu (jde o knihy více než 3 roky nepůjčované, zredukované v počtu exemplářů a soustředěné do dvou depozitních skladů, ale běžně dostupné pro čtenáře);
- § v závěru r. 2013 se významně posunulo řešení problematiky centrálního depozitního skladu knihovního fondu MKP, které by mělo optimalizovat práci s jednotlivými segmenty knihovního fondu a s jeho racio-

² Obdobně je tomu u pobočky Michle v Praze 4, kde majitel objektu „Domov Sue Ryder“ má pro MKP stejně výhodné nájemní podmínky.

³ Kromě poboček MKP si žadatelé mohli kartu Opencard vyzvednout osobně jen na jediném místě v celé Praze.

nálním využitím; získané skladové prostory v Jenči umožní významné přesuny fondu (vč. těch jeho částí, které jsou opakovaně ohrožovány při povodňovém stavu) a umožní také opustit malé a neefektivní sklady na několika místech Prahy;

- § díky projektu „Dejme knihám další šanci“ (knižní dary veřejnosti do fondu MKP) bylo získáno 9 701 svazků beletrie a naučné literatury, dalších darovaných 3 487 svazků bylo získáno jiným způsobem (dary institucí, zahraničních partnerů, apod.);
- § od března spuštěný nový systém centrálního polepování knihovního fondu MKP zaručuje, že veškerý nový fond je uživatelům předkládán s jednotnou a přehlednou grafickou podobou informačního kódu;
- § kompletní katalogizace byla provedena u cca 19 tis. titulů (z toho 12,8 nových titulů a 6,2 tis. rekatalogizací); vzniklo 5,3 tis. analytických rozpisů (podchycení informačních nosných úvodů a doslovů beletrie a samostatných statí naučné literatury) a 29,3 tis. názvových rozpisů básní, povídek a pohádek; doplňovány a zpřesňovány byly soubory věcných deskriptorů a rejstříků potřebných k vyhledávání titulů v elektronickém katalogu;
- § bylo dokončeno uložení a zpracování poslední části fondu, která dosud nebyla v databázi AKS Koniáš - vinylových gramofonových desek Ústřední knihovny a pobočky Bohnice (22,5 tis. kn. jednotek); zároveň byly některé unikátní tituly těchto LP digitalizovány a začleněny do digitální knihovny MKP;
- § MKP využívá 14 on-line databází a zpřístupňuje je svým registrovaným čtenářům a to i prostřednictvím vzdáleného uživatelského přístupu (přes webové stránky knihovny); oborově jde o DB z oboru humanitních i přírodních věd, z muzikologie a také přehled české mediální produkce; výrazný úspěch zaznamenala databáze nakladatelství Naxos (referenční materiály i možnost streamovat miliony skladeb všech žánrů a také audioknih); elektronické informační zdroje téměř 15 tis. uživatelů (každý průměrně konzumoval 3,6 média či odborného článku);
- § od roku 2013 je MKP zapojena do projektu Open Library, čtenáři tím získali přístup k více než 200 tis. e-knih ve světových jazycích ze současné produkce spolu s miliony e-knih s volnými autorskými právy;
- § naskenováním 175 tis. záznamů z několika lístkových katalogů specializovaných úseků (divadelního, hudebního, pragensijního) pokračovala digitalizace sekundárních informačních zdrojů MKP;
- § v programu „Retrokon“⁴ došlo k retrospektivní konverzi cca 4 500 katalogizačních záznamů nejstarších a nejvzácnějších dokumentů z fondu hudební knihovny MKP;
- § komunikace knihovny s veřejností měla jako nosné téma roku hudbu a služby MKP s ní spojené, souviselo to se 120. výročím vzniku hudební oddělení MKP; rok 2013 byl proto prezentován jako „Vyladěný rok“;
- § sociální média a e-mailová komunikace jsou standardními komunikačními kanály knihovny a místem její prezentace – udržuje svůj oficiální profil na Facebooku⁵ s takřka 18 tis. fanoušky a 5 další profilů (Kultura v MKP; Dům čtení; K4U – tvoje knížky, tvoji přátelé; CONiáš – sci-fi a fantasy; Pojízdní knihovna Oskar), pravidelně tweetuje, přidává videa do svého kanálu na YouTube a čtenáři se mohou v pobočkách „čkovat“ pomocí FourSquare; mohou diskutovat k článkům na webových stránkách; v on-line rozhovorech jsou představovány zajímavé osobnosti (*podrobnější informace na str. 29*);
- § osobní komunikace se čtenáři probíhá i e-mailově⁶ nebo pomocí komunikačního formuláře na webových stránkách; jednotný systém vyřizování zpráv OTRS spravuje tým pracovníků z odd. komunikace, odd. metodiky služeb, z Ústřední knihovny a z několika poboček; roste počet vyřízených dotazů a jejich obsahový rozptyl (od běžných dotazů na provoz knihovny a knihovního fondu až k otázkám odborným); tímto způsobem jsou přijímány i pochvaly a samozřejmě vyřizovány stížnosti; od března 2013 byla tato služba propojena s celostátní informační službou „Ptejte se knihovny“;⁷ na e-mailové adresy čtenářů pravidelně přichází také zpravodaj MKP „Kostkované novinky“, čtenáři si také mohou ve svém on-line kontě nastavit zasílání výběru z nabídky kulturních akcí a novinek;
- § MKP se účastní řady celostátních i regionálních aktivit a prezentuje tím své služby: Březen – měsíc čtenářů; Noc s Andersenem; Knížka pro prvňáčka; Svět knihy (bibliobus a komiksy); Pražská muzejní noc (ve znamení hudby a také s nabídkou pro nevidomé); Bambiráda (bibliobus a Den pro výměnu dětských knih); Týden knihoven; Zažít město jinak; veletrh Profesie Days; Studentský festival Proudý, Letní Letná, FOR Toys a Kids a další;
- § bylo vydáno 20 tiskových zpráv k různým příležitostem (novela Knihovního řádu, nové služby, výročí apod.); informace o knihovně se objevovaly v regionálních i celostátních médiích (např. deníky Metro, MF Dnes, Právo i jejich on-line podoby a regionální mutace /City Dnes/, rádia ČRo /Dvojka, Regina, Ra-

⁴ Jde o součást projektu VISK 5 Ministerstva kultury ČR

⁵ www.facebook.com/knihovna

⁶ knihovna@mlp.cz

⁷ Odpovědi na dotazy položené pomocí formuláře této služby koordinované Národní knihovnou ČR

diožurnál, Vltava/, komerční stanice /Blaník, Classic FM, Radio1/, kulturní přehledy tištěné /Metropolis, Česká kultura, PKP, Co, kdy v Praze/ i on-line /Scena.cz, CityBee/, televize /ČT, Metropol, Nova/ ; odborné články o službách a záměrech MKP byly publikovány v časopisech Čtenář, Ikaros, Inflow, Bulletin SKIP, Zpravodaji knihoven Vysočina, aj.; interiér poboček MKP se často objevuje v různých dokumentech či ilustračních záběrech, ale i filmech profesionální i studentské produkce;

- § soudní vymáhání pohledávek knihovny za čtenáři provádí právním oddělení (jde o nevrácené knihy, poplatky z prodlení či jiné dluhy); v r. 2013 bylo odesláno 2 134 předžalobních výzev čtenářům, kteří nevrátili knihovní jednotky nebo je vrátili opožděně, a na 248 z nich byla později podána žaloba, předexekučních výzev bylo 90 a ve 20 případech došlo k podání návrhu na soudní výkon rozhodnutí či exekuci; vyžádány byly pohledávky ve výši 433 tis. Kč; na zvýšené soudní poplatky musela MKP vydat 129 tis. Kč)⁸; oddělení se také zabývalo žádostmi a stížnostmi čtenářů, smlouvami a zadáními veřejných zakázek, kompatibilitou vnitřních předpisů MKP s obecnou legislativou (např. problematikou zadávání veřejných zakázek, vymáhání dluhů čtenářů), změnami knihovního řádu;
- § pokračovalo odborné vzdělávání zaměstnanců MKP a pracovníků dalších pražských veřejných knihoven - 335 vzdělávacích akcí (1 119 vyučovacích hodin) v celkovém počtu 4 393 účastníků; je zaměřeno na osobnostní rozvoj pracovníků ve službách, na využívání informačních a komunikačních technologií, na literární témata, jeho součástí byly i odborné exkurze v jiných knihovnách (v ČR a v Sasku); 132 vyučovacích hodin bylo věnováno programu VISK2 (grant ministerstva kultury) určenému výuce v oblasti informačních technologií, již absolvovalo 154 účastníků z MKP i dalších pražských knihoven;
- § limit počtu zaměstnanců na rok 2013 byl stanoven na 457,5 úv.; průměrný přepočtený evidenční počet zaměstnanců k 31. 12. byl 427 úv.; z evidenčního počtu 470 zaměstnanců k 31. 12. (fyzické osoby) jich mělo 34 % vysokoškolské vzdělání; 4,3 % vyšší odborné; 55,3 % středoškolské vzdělání a zbývajících 6,4 % vzdělání bez maturity; žen je 77 %, mužů 23 %;
- § na přelomu let 2012 a 2013 se uskutečnil formou online dotazníku rozsáhlý anonymní „*Průzkum spokojenosti zaměstnanců MKP*“; výstupy z něho poskytly vedení knihovny důležitou zpětnou vazbu s názory zaměstnanců a jsou využívány jako nástroj k řízení a vedení organizace;
- § jedním z inovovaných personálních projektů nepřímo navazujících výsledky průzkumu je i nová podoba řízení pracovního výkonu všech zaměstnanců knihovny vyzkoušená v pilotní podobě na podzim 2013;
- § regionální spolupráce a poskytování odborné pomoci ostatním pražským veřejným knihovnám v rámci regionální působnosti MKP jako krajské knihovny dle zákona. č. 257/2001 Sb. (knihovní zákon);
- § MKP je kolektivním členem „Svazu knihovníků a informačních pracovníků ČR (SKIP)“ a členem „Sdružení knihoven ČR“, Asociace českých filmových klubů, České sekce IBBY a přidruženým členem Svazu českých knihkupců a nakladatelů; spolupracuje s důležitými českými knihovnami, především s Národní knihovnou ČR, s krajskými knihovnami, s městskými knihovnami velkých měst (Brno, Plzeň);
- § MKP je významným činitelem rozvojových projektů českého knihovnictví – zejména těch, které souvisejí s prioritami „*Koncepce rozvoje knihoven ČR do roku 2015*“ (zjišťování ekonomické návratnosti služeb knihoven, marketing, služby pro handicapované, rozvoj dětského čtenářství); např. MKP koordinuje celostátní projekt „*Quo vadis, knihovno?*“ usilující o komunikaci témat a cílů „*Koncepce...*“, jeho součástí jsou přednášky, tiskové materiály (informační brožura, letáky), video a webové stránky; jde tu především o podpory marketingových aktivit centrálních i lokálních služeb systému českých veřejných knihoven;
- § MKP spolu s dalšími partnery završila několikaleté řešení projektu „*Metodika měření hodnoty služeb knihoven*“, financovaného grantem Ministerstva kultury ČR (program VISK3); MKP byla koordinátorem tohoto projektu, jehož výsledkem bylo vydání vědecké monografie na toto téma, metodické příručky pro knihovny ČR i vznik webu <http://roi.mlp.cz>; výsledky výzkumu byly prezentovány na mnoha konferencích a seminářích; MKP počítá i do budoucna s pokračováním prací na metodách šetření efektivity knihoven jako důležitou částí práce s veřejnými financemi (*podrobnější informace na str. 10*);
- § MKP obnovila užší spolupráci s ÚISK (Ústav informačních studií a knihovnictví UK) organizací seminářů pro studenty s cílem pomoci překonávat bariéru mezi teoretickými principy univerzitního studia a potřebami praxe veřejných knihoven;
- § MKP je členem odborných mezinárodních sdružení - IFLA (International Federation of Library Associations and Institutions), IAML (Association of Music Libraries, Archives and Documentation Centres) a SIBMAS (The International Association of Libraries and Museums of the Performing Arts); ředitel MKP Tomáš Řehák je členem kongresu IFLA za sekci Metlib (Metropolitan Libraries), v níž MKP působí;
- § zahraniční odborná spolupráce s knihovnami především evropských velkých měst pokračuje formou zahraničních služebních cest zaměstnanců MKP a jejich aktivní účastí na mezinárodních konferencích a seminářích; zaměření těchto aktivit se týká hlavně – architektury knihoven a organizace jejich činnosti,

⁸ Od 1. 9. 2011 se minimální výše soudního poplatku zvýšila ze 600 Kč na 1 000 Kč a zároveň došlo ke skokovému snížení počtu případů osvobození od soudního poplatku.

směřování knihovnických služeb, problematiky financování, akviziční spolupráce, mobilních služeb, digitalizace a zpřístupňování e-dokumentů a měnící se roli veřejné knihovny v životě velkého města; MKP je následně nositelem nových inspirací i pro rozvoj knihovnictví v ČR;

- § MKP pokračuje v koordinaci činnosti související se snahou Hlavního města Prahy o získání prestižního titulu „Praha – UNESCO kreativní město literatury / The Creative Cities Network“, kterou UNESCO uděluje od r. 2004; MKP zde spolupracuje asi s třicátkou kulturních a vzdělávacích institucí a organizací veřejného sektoru i se soukromoprávními subjekty působícími v oblasti kultury a vzdělávání; cílem zůstává rozvoj kreativního sociálního a ekonomického potenciálu kulturních odvětví a posílení kulturní rozmanitosti města; *další informace o průběhu projektu jsou na str. 31*;
- § MKP je spolehlivým partnerem ve spolupráci s kulturními a vzdělávacími subjekty prezentujícími kulturu jiných národů a národností a poskytujícími o nich informace; akcentuje podporu integrace a multietnického soužití;
- § MKP se dlouhodobě věnuje službám a aktivitám na podporu občanům se specifickými potřebami, seniorů nebo osob ohrožených sociálním vyloučením (cílevědomá kooperace s občanskými sdruženími i zařízeními a organizacemi města), a to formou vzdělávacích aktivit, vybavování knihoven specializovanými pomůckami (kompenzační pomůcky pro nevidomé a slabozraké i neslyšící), nákupem vhodných dokumentů a šetřením dalších potřeb občanů se specifickými potřebami;
- § průběžně pracovala řada specializovaných odborných týmů, které řešily jednotlivé úkoly související s rozvojem služeb a obohacením činností knihovny (např. dostupnost veřejných knihovnických a informačních služeb, nabídka služeb pro nové skupiny uživatelů, digitalizace a e-knihovna, využití nových technologií, práce dobrovolníků v knihovně, aj.);

Strategické plánování (rozvojové a koncepční směřování, programy, projekty)

Existuje základní dlouhodobý koncepční materiál „Strategie MKP do r. 2015“ určující cílovou podobu knihovní sítě, parametry poboček, předpokládanou strukturu služeb a charakteristiku prostředků k dosažení stanovených cílů. Je východiskem, z něhož na úrovni vedení a v pracovních týmech pokračovala i v roce 2013 tvorba dílčích rozvojových plánů, programů a projektů, které přesněji určují rozvojové a koncepční směřování knihovny. Z hlediska praktického provádění jde o systém střednědobého plánování, v jehož rámci je vymezeno osm klíčových oblastí (cílových skupin):

- § **Lidské zdroje** (personální problematika, vzdělávání zaměstnanců)
- § **Firemní kultura** (sdílené hodnoty, vnitropodniková komunikace)
- § **Vnější vztahy** (tj. role MKP v českém knihovnictví, v hl. m. Praze, v mezinárodním kontextu)
- § **Marketing**, tj. komunikace s veřejností, uživatelské průzkumy a charakteristiky)
- § **Technologický rozvoj** (tj. především záležitosti ICT)
- § **Knihovní fondy** (budování KF, vytváření vyhledávacích nástrojů)
- § **Služby** (změny v jejich nabídce, optimalizace sítě, revitalizace poboček)
- § **Financování činnosti**

V každé z nich jsou definovány jednotlivé a konkrétní cíle (nyní je jich 59), k nimž jsou potom zadávány konkrétní úkoly různého rozsahu i časového pokrytí, připravovány jednotlivé projekty a sledováno jejich plnění. Od září 2011 do konce roku 2013 bylo možno za splněné prohlásit celkem 153 úkolů.

Podrobný přehled 53 cílových skupin obsahuje „Rozbor činnosti a hospodaření MKP za rok 2011“ (viz str. 8 a 9). V r. 2012 bylo definováno 6 dalších cílových skupin (Koncepce vzdělávání zaměstnanců; Ověření možností uplatnění principů samoobslužnosti ve službách MKP; Koncepce výkonu regionálních funkcí MKP; Centralizace technického zpracování knihovního fondu (polepy a popisy KF nově); Optimalizace provozu sítě poboček v návaznosti na možnostech rozpočtu; Služby MKP pro cílovou skupinu ve věku 13 až 20 let).

Výrazné proměny podoby knihovních služeb v posledních letech, technologické inovace, změny vstupních parametrů činnosti (zejména ekonomických) a legislativní změny, to vše je důvodem práce na nové dlouhodobé strategii knihovny vztažené do následujícího desetiletí. Přípravné práce se odehrály v r. 2012, další v r. 2013 a lze očekávat, že důležitá část práce se odehraje v r. 2014.

Projekt „Měření efektivity vynaložených prostředků ve veřejné knihovně (ROI – Return on investment)“

Městská knihovna v Praze byla hlavním řešitelem tohoto projektu, který byl realizován v letech 2011 až 2013. Spoluřešitelem byla Univerzita Pardubice (Fakulta ekonomicko-správní) a Univerzita Mateje Bela v Banské Bystrici (Ekonomická fakulta). Na projekt byly poskytnuty dotace ze státního rozpočtu ČR (Ministerstvo kultury ČR).⁹ Cílem projektu bylo vypracování metodiky pro měření vyčíslitelné hodnoty služeb, které jsou poskytovány veřejnými knihovnami, a to za pomoci moderních vědeckých postupů využívaných v jiných modelových postupech k určení celospolečenské hodnoty veřejných služeb. Mělo by to umožnit provádět analýzy efektivnosti činnosti knihovny (knihoven) se zaměřením na hospodárné využívání veřejných prostředků. Tento cíl navazuje na koncepční materiál „Státní kulturní politika na léta 2009–2014“.¹⁰

Koncept základního řešení projektové úlohy vychází z metodiky cost-benefit analýzy. Jde o poměrování užitků a nákladů, které byly vyvolány určitou finanční alokací. Aby metoda mohla být aplikována, musely být oceněny i užitky (benefity), na což byly požity zejména tyto postupy – expertní analýza či posouzení; vyhledání tržního substitutu; určení ochoty spotřebitele alokovat prostředky na zajištění dané služby.

Pro ocenění služeb s nehmotnou podstatou, (což knihovnické služby jsou), se v praxi používá nejčastěji metoda kontingentního oceňování. Pomáhá určit ochotu spotřebitele alokovat prostředky na zajištění spotřeby dané služby. Tato metoda plně koresponduje s jednoduchým ekonomickým principem, ze kterého vychází ordinalistické pojetí měření užitku – jednotlivec je schopen za pomoci porovnání svých preferencí určit, který z posuzovaných statků (služeb) má pro něj větší hodnotu (přináší větší užitek) a to za podmínky lhostejnosti k oběma statkům. Pro ocenění je stejně důležitá i analýza nákladů. Ta umožňuje rozdělit náklady na jednotky (jednotky určitých služeb) a dává podklady pro výpočet efektivnosti, který se určí jako poměr užitků a nákladů. Výsledek analýzy také odpovídá na otázku návratnosti vložených veřejných prostředků do produkce dané knihovny (tzv. return-on-investment).

Důležitou pomůckou k tomu byla i podrobná pasportizace všech prostor MKP se stanovením jejich funkčních klasifikací a se zákresem do plánů poboček; data z ní byla podkladem řady dílčích analýz použitých v rozdělení nákladů na jednotlivé služby.

Hlavní výstupy projektu

- § publikovaná metodika pro ocenění jednotlivých služeb veřejných knihoven (rozdělena na monografickou část¹¹ a na praktickou příručku¹²)
- § softwarové řešení výstupu – je volně přístupné na webové stránce MKP – www.roi.mlp.cz – informace o projektu jeho výstupy, praktické nástroje (propracovaný soubor v aplikaci MS Excel, tzv. ROI kalkulátor pro různé rozsahy služeb)
- § závěrečná zpráva z celého výzkumného úkolu (vč. dílčích výzkumných úkolů a sociologických šetření) byla předána MK ČR dne 15. 1. 2014
- § dílčími výsledky projektu jsou provedené definice knihovní služby a všech jejích složek; zprávy ze souvisejících sociologických šetření; metodické postupy k analýze nákladů a užitků služeb veřejné knihovny; vzory ověřených dotazníků použitelných pro další empirická šetření; metodický návod na provedení pasportizace prostoru veřejné knihovny; vědecké příspěvky publikované v časopisech a sbornících jak v ČR, tak v zahraničí
- § v akademické sféře lze předpokládat návazná vědecká pojednání, která budou popularizovat výsledky projektu v ČR i v zahraničí.

V rámci řešení tohoto projektu zpracovala MKP také metodiku, která umožňuje kvalifikovaný odhad počtu těch návštěvníků, jejichž návštěva nesouvisí s protokolovanou výpůjčkou, s pořádanou akcí či s využitím internetu na počítačích knihovny. Jde o návštěvníky, kteří uskutečňují neprotokolované prezenční výpůjčky z volného výběru knihovního fondu, studují zde, využívají wifi přístup knihovny nebo jim knihovna slouží jako místo sociální komunikace. Obdobným postupem lze odhadovat poměrně přesně i počty neprotokolovaných prezenčních výpůjček z volného výběru knihovního fondu a to včetně těch, které si návštěvníci vyhledají sami, bez pomoci knihovníka. *Vlastní údaje zjištěné těmito metodami jsou uvedeny na str. 23 a 24.*

⁹ Viz tato dotační rozhodnutí MK ČR: č. j. 39765/2011 SOLK (326.000 Kč); č. j. 3052/2012 SOKL (994 000 Kč); č. j. 163/MK-S 4743/2013 OULK (722 000 Kč).

¹⁰ Viz její cíl 1 „Ekonomická a společenská dimenze: Využití přínosů umění a kulturního dědictví a s nimi spojené kreativity pro zvýšení konkurenceschopnosti ostatních oborů a činností“, podopatření 1.3 „Program vyhodnocování přínosů kultury pro jiné obory včetně evaluace ekonomické“.

¹¹ Stejskal, J. et al. Měření veřejných služeb (na příkladu veřejných knihoven). 1. vyd. Praha : Wolters Kluwer, 2013. 207 s.

¹² Řehák, T. et al. Neocenitelné služby knihovny a jak je ocenit. 1. vyd. Praha : Wolters Kluwer, 2013. 104 s.

Knihovní síť MKP v r. 2012

Zřizovatelem Městské knihovny v Praze je Hlavní město Praha a jejím působišťem území celého města. Poskytuje služby nejen v ústřední budově na Mariánském náměstí v Praze 1 (Ústřední knihovna MKP), ale i v dalších knihovnách (pobočkách) na území hlavního města. Pobočky jsou v 16 z 57 městských částí (v MČ Praha 1 až 15 a v MČ Velká Chuchle), tj. v 16 z 22 správních obvodů města. Síť stálých poboček doplňovaly ještě stanice pojízdné knihovny, tj. místa, kam pravidelně každý týden zajíždí jeden ze tří bibliobusů MKP (speciální autobus opatřený knihovnickým vybavením, každý s výběrem asi 3 000 knih). Stanic pojízdných knihoven bylo koncem roku 21, z toho jsou 2 situovány do základních škol.

Základem činnosti knihovny je **odbor služeb**, jehož oddělení zajišťují jednak knihovnické služby (Ústřední knihovna a 6 obvodních knihoven), jednak vzdělávací a kulturní činnost (Lidová univerzita i pobočky).

Ústřední knihovna (ÚK) je největší knihovnou v síti, poskytuje knihovnické a informační služby v úplné druhové struktuře (vyjma půjčování výtvarných děl artotéky). Významná je její role studijní knihovny vyhledávané středoškolskými a vysokoškolskými studenty. Má úseky specializované na absenční a prezenční půjčování, na hudební, divadelní a filmový fond, úsek pro děti a mládež; Informační středisko, jehož součástí je i úsek pragensijní a internetová studovna. Někdejší čítárna novin se od září změnila v tzv. e-zónu (rychlý přístup k elektronickým zdrojům informací). V knihovním fondu ÚK jsou výrazněji zastoupeny tituly odborné literatury, tituly cizojazyčné a také audiovizuální nosiče. Ke čtení a studiu je v prostorách ÚK určeno více než 400 míst, 19 stanic veřejného internetu, 1 internetová stanice pro slabozraké a 7 dalších speciálních PC.

Obvodní knihovny (OK) jsou regionálními organizačními články knihovní sítě MKP. Každé z nich řídí několik poboček v daných městských částech. **Poboček je celkem 41.** Většina poboček i všechny bibliobusy jsou tzv. „rodinnými knihovnami“ nabízejícími své služby všem generacím čtenářů, tzn. že celý fond pobočky mohou využívat dospělí i děti, přičemž služby dětem bývají zpravidla podporovány zvláštní ucelenou nabídkou vhodné literatury odpovídající jejich zájmům a potřebám.

Větší pobočky mají také studovny a čítárny, jinde jsou studijní a čítarenská místa součástí interiéru vlastní knihovny – těchto míst je cca 1 400. Nabízejí také 194 stanic veřejného internetu. V některých velkých knihovnách jsou oborově zaměřené úseky. Součástí pobočky Opatov je artotéka – specializovaný úsek s obrazovými dokumenty (grafické listy, reprodukce výtvarných děl, literatura o výtvarném umění). Pobočka Ďáblice má specializovaný fond kurzů angličtiny z darů Britské rady (učebnice, kazety, CD).

Adresář poboček Městské knihovny v Praze (stav k 31. 12. 2013; bez celoročně uzavřené kn. Lužiny)

Obvodní knihovna pro Prahu 1, 2, 3

[7 poboček; z toho 4 BB; 17 stanic internetu]

- č. 03 – Hradčany, Pohořelec 25, Praha 1
- č. 04 – Ostrčilovo nám. 1, Praha 2 [BB]
- č. 08 – Školská 30/1267, Praha 1 [BB]
- č. 15 – Žižkov, Husitská 70/110, Praha 3
- č. 51 – Dittrichova 2/1543, Praha 2 [BB]
- č. 65 – Záhřebská 20/158, Praha 2 [BB]
- č. 66 – Chmelnice, Koněvova 217, Praha 3

Obvodní knihovna pro Prahu 4, 11, 12

[9 poboček; z toho 6 BB; 39 stanic internetu]

- č. 24 – Michle, Michelská 7/1, Praha 4 [BB]
- č. 25 – Vikova 9/1223, Praha 4 – Pankrác
- č. 27 – Modřany, Vazovova 1/3229, Praha 12 [BB]
- č. 41 – Novodvorská 151/1013, Praha 4 [BB]
- č. 43 – Pankrác, Na Veselí 5, Praha 4
- č. 45 – Spořilov, Postupická 7/2932, Praha 4 [BB]
- č. 58 – Opatov, Opatovská 14/1754, Praha 11 [BB]
- č. 60 – Krč, Štúrova 64/1282, Praha 4
- č. 89 – Chodov, Jírovcovo nám. 1/1782, Praha 11 [BB]

Obvodní knihovna pro Prahu 5, 13, 16

[6 otevřených poboček; z toho 2 BB; 24 st. internetu]

- č. 29 – Smíchov, nám. 14. října 15/83, Praha 5 [BB]
- č. 30 – Cibulka, Musílkova 62/335, Praha 5
- č. 31 – Velká Chuchle, Starochuchelská 7/20, P16
- č. 48 – Ostrovského, Na Skalce 29, Praha 5
- č. 62 – Barrandov, V Remízku 16/926, Praha 5 [BB]
- č. 81 – Lužiny, Praha 13 - od července dočasně uzavřena
- č. 84 – Stodůlky, Kovářova 4/1615, Praha 13

Obvodní knihovna pro Prahu 6, 7

[6 poboček; z toho 5 BB; 33 stanic internetu]

- č. 5 – Holešovice, Ortenovo nám. 37/1505, Praha 7 [BB]
- č. 35 – Břevnov, Bělohorská 56/1666, Praha 6 [BB]
- č. 37 – Dědina, Žukovského 2/888, Praha 6 [BB]
- č. 38 – Dejvice, Technická 6/2710, Praha 6 [BB]
- č. 39 – Letná, Milady Horákové 56/387, Praha 7
- č. 42 – Petřiny, Mahulenina 31, Praha 6 [BB]

Obvodní knihovna pro Prahu 8, 9, 14

[7 poboček; z toho 5 BB; 41 stanic internetu]

- č. 07 – Kobylisy, Klapkova 26/3, Praha 8
- č. 10 – Vysočany, Zbuzkova 34/285, Praha 9 [BB]
- č. 13 – Hloubětín, Poděbradská 489, Praha 14
- č. 52 – Bohnice, Těšínská 4/600, Praha 8 [BB]
- č. 54 – Prosek, Mimoňská 2/645a, Praha 9 [BB]
- č. 87 – Černý Most, Gen. Janouška 2/1060, Pha 14 [BB]
- č. 88 – Ďáblice (Ládví), Burešova 2/1661, Praha 8 [BB]

Obvodní knihovna pro Prahu 10, 15

[5 poboček; z toho 2 BB; 20 stanic internetu]

- č. 18 – Korunní 68/2160, Praha 10 [BB]
- č. 21 – Hostivař, Herbenova 27, Praha 15
- č. 47 – Zahradní Město, Jabloňová 2961, Praha 10
- č. 56 – Ruská – Dům čtení, ul. Ruská 192/1455, Praha 10
- č. 70 – Skalka, Rubensova 2/2237, Praha 10

č. 99 – odd. mobilních služeb, U Továren 27/261, Pha 15
3 bezbariérové bibliobusy (pojízdné knihovny) zapojené do datové sítě MKP a s internetem (5 PC) – 27 stálých stanic [BB] bezbariérový přístup

Organizační schéma Městské knihovny v Praze platné od 1. října 2013

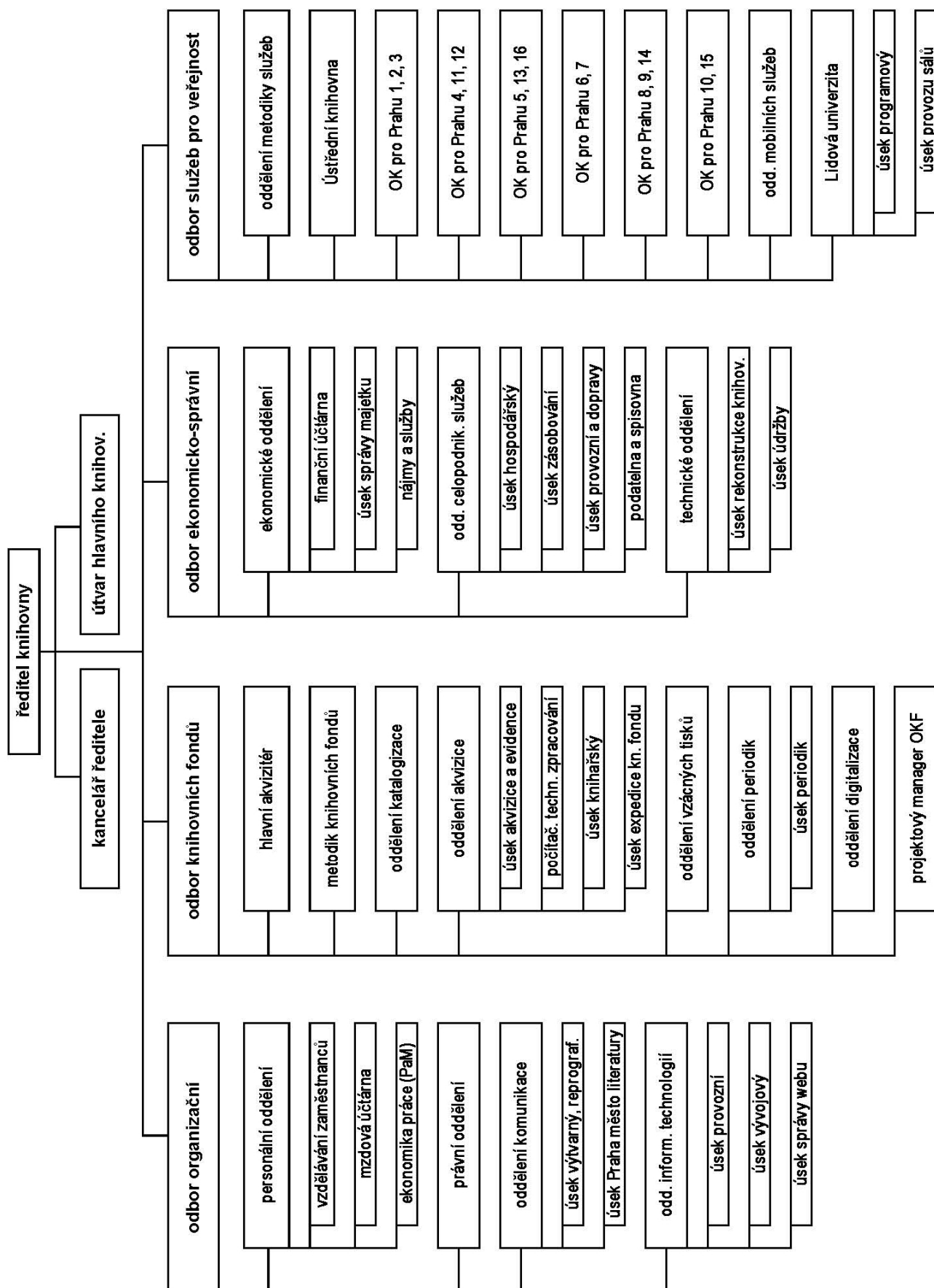

Organizační struktura MKP a její změny

MKP byla koncem r. 2013 tvořena 4 odbory s 26 odděleními dělicími se dále na úseky (v případě obvodních knihoven na pobočky). Počtem pracovníků největší **odbor služeb** tvořila Ústřední knihovna s 9 úseky¹³, 6 obvodních knihoven se svými pobočkami, oddělení mobilních služeb, Lidová univerzita se 2 úseky a oddělení metodiky služeb.

Ostatní činnosti umožňující chod instituce jsou soustředěny ve třech dalších odborech. Ty spolu s kanceláří ředitele a útvarem hlavního knihovníka sídlí na Mariánském nám. **Odbor organizační** vykonává personální a právní agendu, svým oddělením komunikace se stará o vnější vztahy, o Public Relations, o webové stránky MKP, o zahraniční vztahy, o činnosti výtvarné a tiskové. **Odbor knihovních fondů** provádí akvizici knihovního fondu, jeho evidenci, knihovnické a technické zpracování, katalogizaci, stará se o správu periodik, o digitalizaci knihovního fondu a ve specializovaném oddělení také o vzácné tisky, o jejich uchovávání a restaurování. **Odbor ekonomicko-správní** vykonává agendy ekonomické, rozpočtové, mzdové, správu majetku, stará se o údržbu, o zásobování, o vnitropodnikovou dopravu, o doplňkové služby (šatny, vrátnice, podatelna apod.), o rekonstrukce knihoven a o BOZP.

Výčet organizačních změn r. 2013: Do personálního oddělení byly od 1. dubna z oddělení ekonomického přičleněny úseky mzdové účtárny a ekonomiky práce (PaM). Zároveň zde vznikl nový úsek vzdělávání zaměstnanců. Ke dvěma změnám pak došlo v odboru knihovních fondů. V rámci oddělení akvizice KF vznikl 1. února nový úsek expedice KF a dosavadní oddělení periodik bylo od 1. října změněno v úsek v rámci nově vzniklého oddělení správy knihovních fondů.

Uzavřené knihovny a změny v pobočkové síti MKP v r. 2013

Většina poboček pracovala ve stanoveném rozsahu provozní doby, tj. podle modelu přijatého v březnu 2012, který u většiny poboček zavedl i pondělní provozní dobu. V roce 2013 byla o 2 hod. rozšířena provozní doba kn. Školská v Praze 1 a o 4 hod. provozní doba kn. Ruská – Dům čtení v Praze 10 (zde šlo o zavedení sobotního provozu). Ke změnám provozní doby došlo také v pobočce Dědina v Praze 6, ale její celkový týdenní rozsah zůstal zachován (v provozu v pondělí místo v pátek).

Celý rok byla mimo provoz velká pobočka Lužiny v Praze 13 (generální přestavba objektu OC Lužiny). S jejím otevřením v jiné části téže budovy se počítá začátkem června 2014. Na dobu této uzavírky byl rozšířen provoz nejbližší pobočky Stodůlky, a to z 28 na 38 hodin týdně.

Ve dnech 3. až 11. června byla uzavřena Ústřední knihovna na Mariánském náměstí v rámci krizových opatření v době povodňového ohrožení. Po zkušenostech se zaplavením suterénu budovy při povodni v létě r. 2002 došlo k preventivnímu vystěhování knihovního fondu ze suterénních skladišť a jeho dočasnému umístění v halách ÚK. Zároveň byly demontovány sedačky z obou suterénních sálů. Výpadek tohoto největšího provozu MKP se bohužel projevil jak na výpůjčkách, tak na počtu návštěvníků kulturních akcí (sály byly 2 týdny mimo provoz). Povodeň také zapříčinila dvoutýdenní uzavření pobočky Holešovice (od 3. do 17. 6.). Důvody byly podobné – vystěhování fondu povinného výtisku periodik ze suterénního skladiště. A do třetice byl povodní na stejnou dobu nepřímo postižen provoz malé pobočky Michle. V objektu Domova Sue Ryder, kde pobočka sídlí, došlo díky rozvodněnému Botiči k zaplavení elektrorozvodny.

Ve dnech 1. 7. až 31. 8. 2013 byla jako každoročně uplatněna letní (tj. redukováná) provozní doba a v jejím rámci došlo od 29. 7. do 11. 8. k úplné uzavírci všech poboček i Ústřední knihovny (zde s možností vracet vypůjčené knihovní jednotky i během uzavírky).

Od 7. října byly dočasně uzavřeny pobočky Bohnice v Praze 8 a Novodvorská v Praze 4. V obojím případě šlo o rekonstrukce objektů kulturních domů (KD Krakov a KD Novodvorská), kde pobočky sídlí. Předpokládaná doba uzavírek (do ledna 2014) se bohužel protáhne o několik měsíců, protože se v průběhu rekonstrukčních prací objevily neočekávané komplikace. MKP není investorem těchto rekonstrukcí a nemá možnost jejich průběh a dobu trvání ovlivnit. Důležité je, že po ukončení rekonstrukčních prací se čtenáři setkají s modifikovaným a částečně modernizovaným interiérem obou poboček a také s pozměněným rozmístěním knihovního fondu a služeb.

V březnu byla uvedena do provozu třetí pojízdná knihovna MKP – minibibliobus Oskar. Jde o multifunkční vozidlo (kategorie do 3,5 t), které nabízí čtenářům MKP i ostatním obyvatelům Prahy kromě standardních knihovnických služeb i služby a aktivity další. Umožnil otevřít šest dalších stálých stanic pojízdné knihovny (z toho 5 v areálech základních škol). Kromě nich bibliobus Oskar působil jednorázově na desítkách dalších míst a při různých veřejných akcích. Smyslem jeho využití je větší mobilita služeb knihovny – jezdí do těch lokalit hlavního města, kam by dojezd velkých bibliobusů byl nemožný nebo problematický. Je také využíván pro marketingové a propagační aktivity MKP a také jako rezerva pro poskytování služeb u dočasně uzavřených poboček. Takto od října částečně nahrazoval služby uzavřených poboček Novodvorská a Bohnice.

¹³ Jde o čtyři úseky zajišťující základní služby, dále o specializovaný úsek hudební, úsek divadelní a filmový, úsek služeb dětem a mládeži, úsek knihovního fondu ÚK a o Informační středisko a pragensia.

Provozní doba poboček MKP – stav ke konci roku 2013

| č. | pobočka | odd. | měst. část | Po | Út | St | Čt | Pá | So | hodin týdně |
|----|----------------------|------|------------|-------|-------|-------|-------|-------|-------|-------------|
| 1 | Ústřední knihovna | ÚK | 1 | 13-20 | 9-20 | 9-20 | 9-20 | 9-20 | 13-18 | 56 |
| 3 | Hradčany | 1 | | 12-17 | 12-17 | 12-17 | 12-17 | 10-15 | | 25 |
| 8 | Školská | 1 | | 13-19 | 11-19 | 11-19 | 11-19 | 9-15 | | 36 |
| 4 | Ostrčilovo nám. | 1 | 2 | - | 9-16 | 12-19 | 12-19 | | | 21 |
| 51 | Dittrichova | 1 | | 13-19 | 9-16 | 12-19 | 12-19 | 9-16 | | 34 |
| 65 | Záhřebská | 1 | | 13-19 | 9-16 | 12-19 | 12-19 | 9-16 | | 34 |
| 15 | Žižkov | 1 | 3 | 13-19 | 9-16 | 12-19 | 12-19 | 9-16 | | 34 |
| 66 | Chmelnice | 1 | | 13-19 | 9-16 | 12-19 | 12-19 | 9-16 | | 34 |
| 24 | Michle | 4 | 4 | - | 9-16 | 12-18 | 12-18 | | | 19 |
| 25 | Vikova | 4 | | 13-19 | 9-16 | 12-19 | 12-19 | 9-16 | | 34 |
| 41 | Novodvorská | 4 | | 13-19 | 9-16 | 12-19 | 12-19 | 9-16 | | 34 |
| 43 | Pankrác (Na Veselí) | 4 | | - | 9-16 | 12-19 | 12-19 | 9-16 | | 28 |
| 45 | Spořilov | 4 | | 13-19 | 9-16 | 12-19 | 12-19 | 9-16 | | 34 |
| 60 | Krč | 4 | | 13-19 | 9-16 | 12-19 | 12-19 | 9-16 | | 34 |
| 29 | Smíchov | 5 | 5 | 13-19 | 9-19 | 9-19 | 9-19 | 9-19 | 9-13 | 50 |
| 30 | Cibulka | 5 | | | 9-18 | 12-18 | 12-18 | | | 21 |
| 48 | Ostrovského | 5 | | - | 9-16 | 12-19 | 12-19 | | | 21 |
| 62 | Barrandov | 5 | | 13-19 | 9-16 | 12-19 | 12-19 | 9-16 | | 34 |
| 35 | Břevnov | 6 | 6 | 13-19 | 9-16 | 12-19 | 12-19 | 9-16 | | 34 |
| 37 | Dědina | 6 | | 13-18 | 9-16 | 12-18 | 12-18 | | | 24 |
| 38 | Dejvice | 6 | | 13-19 | 9-19 | 9-19 | 9-19 | 9-19 | 9-13 | 50 |
| 42 | Petřiny | 6 | | 13-19 | 9-16 | 12-19 | 12-19 | 9-16 | | 34 |
| 5 | Holešovice | 6 | 7 | 13-19 | 9-16 | 12-19 | 12-19 | 9-16 | | 34 |
| 39 | Letná | 6 | | 13-19 | 9-16 | 12-19 | 12-19 | 9-16 | | 34 |
| 7 | Kobylisy | 8 | 8 | 13-19 | 9-16 | 12-19 | 12-19 | 9-16 | | 34 |
| 52 | Bohnice | 8 | | 13-19 | 9-16 | 12-19 | 12-19 | 9-16 | 9-13 | 38 |
| 88 | Ládví (Dáblice) | 8 | | 13-19 | 9-16 | 12-19 | 12-19 | 9-16 | 9-13 | 38 |
| 10 | Vysočany | 8 | 9 | 13-19 | 9-16 | 12-19 | 12-19 | 9-16 | | 34 |
| 54 | Prosek | 8 | | 13-19 | 9-16 | 12-19 | 12-19 | 9-16 | | 34 |
| 18 | Korunní | 10 | 10 | 13-19 | 9-19 | 9-19 | 9-19 | 9-19 | 9-13 | 50 |
| 47 | Zahradní Město | 10 | | 13-19 | | 12-19 | | 9-16 | | 20 |
| 56 | Ruská (Dům čtení) | 10 | | 13-19 | 9-16 | 12-19 | 12-19 | 9-16 | 9-13 | 38 |
| 70 | Skalka | 10 | | 13-19 | 9-16 | 12-19 | 12-19 | 9-16 | | 34 |
| 58 | Opatov *) | 4 | 11 | 13-19 | 9-19 | 9-19 | 9-19 | 9-19 | 9-15 | 52 |
| 89 | Chodov | 4 | | 13-19 | 9-16 | 12-19 | 12-19 | 9-16 | | 34 |
| 27 | Modřany | 4 | 12 | 13-19 | 9-16 | 12-19 | 12-19 | 9-16 | | 34 |
| 81 | Lužiny **) | 5 | 13 | | | | | | | |
| 84 | Stodůlky (původně) | 5 | | - | 9-16 | 12-19 | 12-19 | 9-16 | | 28 |
| 84 | Stodůlky (nyní) ***) | 5 | | 13-19 | 9-16 | 12-19 | 12-19 | 9-16 | 9-13 | 38 |
| 13 | Hloubětín | 8 | 14 | - | 9-16 | 12-19 | 12-19 | | | 21 |
| 87 | Černý Most | 8 | | 13-19 | 9-16 | 12-19 | 12-19 | 9-16 | | 34 |
| 21 | Hostivař | 10 | 15 | 13-19 | 9-16 | 12-19 | 12-19 | 9-16 | | 34 |
| 31 | Velká Chuchle | 5 | 16 | | | | 10-18 | | | 8 |

*) studovna Opatov v pondělí otevřena už od 9 hod. (9-19 hod.)

**) knihovna Lužiny celoročně uzavřena (generální rekonstrukce objektu OC Lužiny)

***) knihovna Stodůlky - od 27. 8. 2012 dočasně rozšířená provozní doba do znovuotevření kn. Lužiny

Doplňování a zpracování knihovního fondu

Akvizice knihovního fondu

- § V roce 2013 bylo nově získáno 119 076 knihovních jednotek. Byly nakoupeny dokumenty celkem za 19,7 mil. Kč. Za knihy bylo utraceno 16,90 mil. Kč (cca 86 % z celkové částky použité na akvizici), dále 336 tis. Kč za hudebniny a 110 tis. Kč za vzácné a historické tisky. České a zahraniční noviny a časopisy MKP nakoupila za 766 tis. Kč (3,9 % akvizičního rozpočtu), zvukové nosiče za 422 tis. Kč (2,1 %) za audiovizuální nosiče (DVD) za 120 tis. Kč. Za 800 tis. Kč byly nakoupeny elektronické databáze (4 % akvizičního rozpočtu). Nákup reprodukcí a grafik pro opatovskou artotéku ve výši 200 tis. Kč představuje 1 % celkových nákladů.
- § Knihovna se i v roce 2013 věnovala problematice desiderat a s ní souvisejícím dokupům chybějících titulů do kmenového fondu MKP. Návrhy knihovníků k dokoupení některých titulů shromažďuje speciální interaktivní stránka v intranetu MKP.
- § Akvizice cizojazyčné literatury má dva hlavní zdroje. Část cizojazyčné literatury je získána prostřednictvím darů (650 darovaných titulů, z toho 552 v angličtině), část nákupem (za cca 250 tis. Kč). Akvizitěři MKP navštívili mezinárodní knižní veletrhy ve Varšavě a ve Frankfurtu nad Mohanem, kde bylo nakoupeno 202 titulů za 44 tis. Kč.
- § Pro divadelní úsek ÚK a pro pobočku Dům čtení pokračovala akvizice filmových DVD od dodavatelů, se kterými má MKP uzavřenu rámcovou licenční smlouvu. Nově byl zahájen nákup pilotní kolekce DVD pro minibus Oskar oddělení mobilních služeb MKP (zhruba 50 DVD dětských, rodinných i dalších filmů).
- § Pro služby minibusu Oskar začala být budována také speciální kolekce audiálních CD.
- § Od počátku roku 2012 je v chodu projekt „Dejme knihám další šanci“, kterým MKP získává knihy do svého fondu prostřednictvím darů. Projektu se účastní všechny pobočky, získané knihy jsou tříděny a centrálně zpracovávány v oddělení akvizice. Tímto způsobem bylo v roce 2013 získáno 9 701 svazků beletrie i naučné literatury. Dalších 3 487 darovaných svazků přijalo přímo oddělení akvizice. Celkem jde tedy o získání 13 188 nových knihovních jednotek darem.
- § Od Multikulturního centra Praha, o. s. bylo jako dary převzato cca 600 svazků.

Katalogizace

- § V roce 2013 bylo v oddělení katalogizace kompletně zkatalogizováno 19 002 titulů (11 348 titulů knih, 441 titulů hudebnin, 876 zvukových dokumentů, 147 tzv. mluvících knih, je v tom i rekatalogizace 6 190 starších titulů). Bylo provedeno 5 298 analytických rozpisů (jde převážně o podchycení informačních nosných úvodů a doslovů beletrie a samostatných statí naučné literatury) a 29 290 názvových rozpisů básní, povídek a pohádek. Průběžně byly doplňovány a zpřesňovány soubory věcných deskriptorů a dalších rejstříků potřebných pro vyhledávání titulů v elektronickém katalogu.
- § Byla dokončena rekatalogizace fondu LP desek a jeho včlenění do AKS Koniáš – celkem cca 11 000 titulů.
- § Bylo naskenováno 4 800 lístků hudebního katalogu, uloženo firmou Comdat do systému Marc 21) a převedeno do ASK Koniáš.
- § Ve struktuře ASK Koniáš byl aplikován odkaz „viz též“ a také implementováno číslo ČNB.
- § MKP nadále přispívala svými katalogizačními záznamy do Souborného katalogu ČR.
- § V katalogu MKP je standardně uplatňována aplikace FRBR (Functional Requirements for Bibliographic Records // Funkční požadavky na bibliografické záznamy), která sdružuje do jednoho celku všechna vydání v daném jazyce spolu s jednotlivými formami dokumentu.
- § Při katalogizaci se provádí také výběr pro grafické zpracování nabídky novinek z fondu MKP i výběr pro vydávání e-knih v MKP. Vzniklo několik elektronických bibliografií – jako podklad k digitalizačním projektům, k vybraným výročím, apod.
- § Lektori beletrie spravují v intranetu MKP speciální pomůcku pro knihovníky – literární portál s titulovou nabídkou titulů a seznamem navazující beletrie. Připravili také dvě setkání s knihovníky o knižních novinách.
- § Oddělení katalogizace se editorsky podílelo na přípravě vydání elektronické knihy MKP nazvané „Vzorník 2013“. Jde o sborník prozaických a básnických prací většího počtu autorů.
- § Aktivní účast na konferenci „Výroční zasedání České národní skupiny IAML při příležitosti oslav 120. výročí vzniku hudebního oddělení MKP a 90. výročí oddělení NKP“.

Technické zpracování knihovního fondu a jeho pohyb v rámci sítě MKP

- § Všechny získané knihovní jednotky byly v oddělení akvizice zaevidovány do elektronické databáze MKP Koniáš a v úseku počítačového a technického zpracování a v knihařském úseku byly stanoveným způsobem zpracovány (opatřeny samolepkou se signaturou, číslem exempláře a oddělením knihovny, nově také

polepeny hřbetními páskami a zabaleny do izolepy či plastové fólie, případně podrobeny dalším knihařským úpravám, jako je např. zpevnění vazby). Součástí akvizičního zpracování je i nadále skenování obálek knih u naučné literatury a beletrie. Ty jsou pak součástí záznamů jako další identifikační prvek.

- § Od února 2013 začal být postupně zaváděn systém centrálního polepování fondu MKP informačními a identifikačními komponenty. Vzniklo specializované pracoviště, které nový knižní fond kompletně technicky i knihařsky zpracovává včetně hřbetních polepek.
- § Během roku byly do databáze AKS Koniáš doloženy vinylové gramofonové desky (LP) Ústřední knihovny a pobočky Bohnice (22 505 kn. jednotek). Zároveň se část toho fondu (významné a unikátní tituly) digitalizovala. Po jejich kompletní revizi začaly být LP desky půjčovány koncem roku prezenčně v Ústřední knihovně. Absenční půjčování v pobočce Bohnice bylo odloženo do doby znovuotevření pobočky po rekonstrukci objektu KD Krakov.
- § V knihařské dílně MKP jsou nejen zpracovávány nové knihovní jednotky (zpevňování, obalování, apod.), ale provádějí se zde také převazby poškozených knih a jiné potřebné knihovního fondu.

Expedice a redistribuce knihovního fondu

- § Z pracoviště expedice knihovního fondu bylo v r. 2013 do poboček MKP vyexpedováno 137 733 nově zpracovaných knih a dalších knihovních jednotek (mapy, CD, DVD, aj.). Zároveň bylo prostřednictvím tohoto pracoviště redistribuováno 534 599 kn. jednotek v rámci logistického zajištění služeb „možnost vracení všude“ a „rezervace s dovozem“.
- § Knihovní fond MKP přestal být souhrnem izolovaných fondů jednotlivých poboček, ale stal se dynamickou množinou s podstatně efektivnější a racionálnější využitelností.
- § Služba „vracení všude a tákání“ a „rezervace s dovozem“ byla v květnu 2013 rozšířena o možnost zadávání rezervací na vybrané tituly ještě během zpracování (týká se to titulů nakupovaných v tzv. „partiích“, tj. v množství větším než 3 svazky). Takto rezervované tituly jdou přímo z expedice ke čtenářům prostřednictvím rezervační agendy.

Správa knihovního fondu

- § V rámci odboru knihovních fondů vzniklo v říjnu 2013 nové oddělení (SKF), v němž byly soustředěny podstatné agendy s touto správou související (metodika práce s knihovními fondy, opravy a odpisy fondu, správa maloobrátkového fondu, prodej vyřazených svazků atd.). Součástí stejnojmenného oddělení je i úsek periodik (někdejší oddělení periodik).
- § Pokračovala práce s tzv. maloobrátkovým fondem (MOF) – jde o multiplikáty titulů, jejichž půjčování je minimální (min. 3 roky nebyly vypůjčeny), proto byly soustředěny ve dvou pobočkách disponujících většími skladovacími prostory (kn. Ruská – Dům čtení s beletrií a kn. Školská s naučnou literaturou). Po vyřízení a uspořádání si je čtenáři zde mohou půjčovat, případně v rámci služby „rezervace s dovozem“ objednávat do jakékoliv jiné pobočky sítě MKP. Práce s maloobrátkovým fondem je kontinuální proces, k jehož vykonávání existuje v AKS Koniáš speciální programový modul. Jedním z jeho výstupů je i prodej nadbytečných multiplikátů prostřednictvím webové nabídky i přímým oslovením jiných knihoven a některých dalších institucí a organizací.¹⁴ V r. 2013 bylo takto prodáno 6 848 kn. jednotek.
- § Úplná revize knihovního fondu se uskutečnila v pobočce Bohnice a v oddělení mobilních služeb, dílčí revize LP desek proběhla v Ústřední knihovně. Na revizích se nově podíleli i pracovníci odd. akvizice.
- § Revizní akce „Kapacity“ se uskutečnila ve spolupráci s odborem služeb. Šlo o zevrubnou probírku knihovního fondu ve všech pobočkách s následným vyřazením opotřebovaných a zastaralých svazků (cca 100 000 kn. j.). V rámci akce byly vybrány svazky k opravě a vytipovány tituly k dokoupení.
- § Na sklonku roku začaly práce na koncepci centrálního depozitního skladu MKP.

Práce s periodiky

- § V roce 2013 bylo v oddělení a posléze v úseku periodik OKF zpracováno 4 346 titulů novin a časopisů.
- § Na základě schválení odpisového seznamu Ministerstvem kultury ČR probíhalo vyřazování nepotřebných povinných výtisků periodik.
- § Pokračovalo se ve výběru a zpracování dalších hudebních periodik určených k digitalizaci.
- § S aktualizací knihovního řádu došlo od 1. 10. 2013 ke změně v půjčování posledních (aktuálních) čísel periodik, kdy se poslední čísla časopisů opět půjčují jen prezenčně.
- § Pobočkám odebírající povinné výtisky periodik byly nabídnuty nové tituly k doplnění fondu.

¹⁴ Často jsou nadbytečné knihy odprodávány za symbolickou cenu institucím a organizacím zabývajícím se sociálními a humanitními aktivitami, např. neziskové organizaci „Náruč pro děti a mládež, o. p. s.“ pro vybudování speciální knihovny pro děti z narušeného sociálního prostředí.

Práce se vzácnými a historickými dokumenty v oddělení vzácných tisků

- § Pokračovaly práce na úplné katalogizaci tohoto specializovaného fondu. V r. 2013 bylo zkatalogizováno 1 338 titulů. Pokračovaly práce ve výběru vzácných topografik určených k digitalizaci. V roce 2013 bylo předáno k digitalizaci celkem 223 svazků.
- § Zakoupeno bylo 76 titulů¹⁵ v hodnotě 112 000 Kč. Kč Fond oddělení byl rozšířen 346 titulů převedených z Ústřední knihovny. Darem bylo získáno 68 svazků.
- § V restaurátorské dílně bylo v r. 2013 zrestaurováno 75 svazků - 11 svazků bylo restaurováno kompletně, 44 postupem in situ (bez rozebrání vazby) a na 22 knihách byl proveden ambulantní zásah.
- § K dosavadním 2 358 svazkům, které jsou uloženy do ochranných obalů z nekyselé lepenky, přibýlo dalších 1 025 (většinou ze sbírku bibliofilů). Tato akce je financována z grantu VISK 7 Ministerstva kultury (100 000 Kč v roce 2013).
- § Oddělení připravilo výstavu „Vojtěch Preissig a kniha“ ke 140. výročí umělcova narození, která byla ke zhlédnutí v centrální hale Ústřední knihovny od 12. srpna do 13. září 2013. Na webové stránce MKP začala být veřejnost seznamována s nejzajímavějšími tituly vzácných fondů knihovny.
- § Studovnu vzácných tisků navštívilo 84 čtenářů – badatelů, kteří využili k prezenčnímu studiu 137 titulů.

Digitalizace dokumentů a E-knihovna (elektronické dokumenty)

- § V oddělení digitalizace pokračovala digitalizace historických dokumentů z fondu MKP a výběr titulů z depozitního fondu a z fondu oddělení vzácných tisků (zde především topografika). V r. 2013 bylo v digitální knihovně Kramerius zpřístupněno 458 digitálních kopií těchto dokumentů. Bylo zprovozněno automatické dodávání dat do Registru digitalizace, které zamezí ruční kontrole unikátnosti v tomto národním registru.
- § Pokračoval projekt skenování katalogizačních lístků, který se v roce 2013 týkal 175 000 katalogizačních záznamů z několika lístkových katalogů – jmenného, předmětového a osobnostního katalogu divadelního a filmového úseku, z pragensijního obrazového katalogu a z katalogu LP desek hudebního úseku ÚK. Díky grantu programu „Retrokon“ (projekt VISK 5 Ministerstva kultury ČR)¹⁶ došlo k retrospektivní konverzi cca 4 500 katalogizačních záznamů nejstarších a nejvzácnějších dokumentů z fondu hudebnin. Záznamy se staly součástí Souborného katalogu ČR a jsou dostupné také v Národním informačním systému pro retrokonverzi¹⁷.
- § Oddělení digitalizace také skenuje obálky knih a nakladatelské obsahy nových titulů, jimiž je obohacován on-line katalog MKP.
- § Byl dokončen projekt digitalizace LP (klasických dlouhohrajících desek). Do digitální podoby bylo převedeno a opatřeno příslušnými metadaty 543 desek. V r. 2014 budou zpřístupněny ve vybraných pobočkách.
- § Ve spolupráci s Výzkumným ústavem geodetickým, kartografickým a topografickým bylo ve vysoké kvalitě digitalizováno 244 titulů z mapové sbírky oddělení Pragensií a které jsou v současnosti spolu s dalšími součástí souboru dat pro výzkumný projekt v rámci NAKI.
- § Publikační činnost MKP v oblasti elektronických knih: Bylo vydáno 51 nových titulů a zaznamenán rostoucí zájem veřejnosti o tyto publikované tituly. V porovnání s rokem 2012 došlo k nárůstu počtu stažení na 164 %, tj. v průměru na 71 128 e-knih měsíčně.
- § Značná pozornost byla věnována problematice Open Access a to jak na poli teoretické diskuse (hostováním semináře odborníků s mezinárodní účastí), tak konkrétními kroky: webový katalog MKP nyní obsahuje přes 10 000 titulů odborných časopisů s otevřeným přístupem.
- § V rámci projektu „E-knihy do každé knihovny“ bylo nově přidáno 15 titulů, partnerskými institucemi jsou vedle stávajících devíti knihoven nyní také Studijní a vědecká knihovna v Hradci Králové, Krajská vědecká knihovna v Liberci, Obecní knihovna Chrástany a Knihovna města Ostravy.

¹⁵ Z nově nakoupených knih je třeba zmínit akvizici na trhu velmi vzácného alba rytin Vincence Morstadta z roku 1850 Prag in neunzehnten Jahrhundert (HC 4492) a dále dokup posledního dílu souboru Böhmens Burgen, Vesten und Bergschlösser F. A. Hebera z roku 1849 (VII H 3786) věnovaného Moravě, který se vyskytuje jen zřídka.

¹⁶ Národní program retrospektivní konverze katalogů knihoven v ČR – RETROKON v rámci projektu VISK 5 Ministerstva kultury ČR (Veřejné informační služby knihoven).

¹⁷ Viz stránky <http://nris.nkp.cz/>.

- § Od roku 2013 je MKP zapojena do projektu „Open Library“¹⁸, návštěvníci poboček MKP tým získali přístup k více než 200 000 e-knih ve světových jazycích ze současné produkce spolu s miliony e-knih s volnými autorskými právy.
- § Portálová stránka „Knížky nejen do školy“¹⁹, která je nejnavštěvovanějším webovým projektem E-knihovny MKP, získala novou vizuální podobu, byla rozšířena o nový obsah a pro přehlednost rozdělena do tematických celků s cílem významněji podpořit tzv. školní četbu a motivovat k četbě budoucí generace.
- § Ke spuštění byla připravena nová projektová stránka věnovaná životu a dílu Jaroslava Haška.
- § Jeden z nejstarších webových projektů s názvem, věnovaný digitalizovanému fondu pragensíní literatury, podstoupil redesign s cílem umožnit veřejnosti interaktivní přístup k titulům a potřebným informacím věnovaných hlavnímu městu.
- § Půjčování čteček v pobočkách MKP je nyní ještě snazší – celý proces se odehrává ve webovém katalogu, kde je zároveň možné vybírat specifický model. Čtečky mají vlastní čtenářskou kategorii.
- § MKP v roce 2013 zpřístupňovala registrovaným čtenářům 14 on-line databází se zaměřením na odborné informace z oboru humanitních věd, muzikologie, přírodních věd a v neposlední řadě také přehled české mediální produkce.
- § Cennou akvizicí se ukázaly být databáze z produkce nakladatelství Naxos, které vedle referenčních materiálů umožňují zájemcům streamovat miliony skladeb napříč širokým spektrem žánrů, včetně audioknih. Elektronické informační zdroje za uplynulý rok využilo téměř 15 000 uživatelů, z nichž každý průměrně konzumoval 3,6 média nebo odborného článku.
- § MKP také úspěšně navázala na účast v předchozích projektech konsorciální spolupráce s akademickými knihovnami a spolu s předními institucemi ČR čerpáme finanční prostředky na zpřístupňování odborných informací v rámci programu Informace – základ výzkumu.
- § V rámci naplňování strategických cílů Konceptu rozvoje knihoven v ČR na léta 2011–2015 byla zavedena nová služba pro přihlašování čtenářů do on-line služeb s názvem *mojeID*.²⁰

Automatizovaný knihovní systém Koniáš a prostředky ICT

Automatizovaný knihovní systém MKP Koniáš slouží největší pobočkové knihovní síti v Česku, je v on-line provozu na 42 místech na území hl. m. Prahy a ve 3 bibliobusech. Jeho prostřednictvím se již uskutečnilo takřka 87 milionů výpůjček. Databáze AKS Koniáš je synchronně udržována na dvou diskových polích, aby se eliminovala možná ohrožení vyplývající z případné havárie serveru. AKS Koniáš je koncepčně postaven na používání lišty s vyvolavatelnými moduly pro jednotlivé agendy sloužící výpůjčním agendám i správě a budování databáze, včetně agend akvizičních a evidenčních.

Rozvoj AKS se v roce 2013 soustředil na několik témat, která většinou přesáhnou i do let příštích. Lze je zhruba rozčlenit do tří hlavních okruhů:

1) Zlepšení podmínek pro pobyt v knihovně a zvýšení uživatelského komfortu.

- § Došlo k posílení kapacity wifi pokrytí ve velkých pobočkách, zejména v Ústřední knihovně na Mariánském nám.; uskutečnila se masivní obměna internetových počítačů pro veřejnost za nové a rychlejší; v nové pojiždě knihovně Oskar se začaly používat tablety s předinstalovanými aplikacemi.
- § Čtenáři mají nyní možnost nastavit si odeslání výpisu se zobrazením výpůjčního konta emailem, místo aby ho dostávali při půjčování v tištěné podobě. Kdo přesto dává přednost písemné stvrzence, vytiskne se mu nyní rychleji, tišeji a úsporněji na úzký pruh papíru z nových kompaktních termotiskáren.
- § Rovnocennou „pobočkou“ knihovny se stávají její webové stránky, které umožňují snadný přístup k mnoha službám a zdrojům knihovny a to v časovém rozsahu násobně větším, než je provozní doba knihovny.
- § Byly spuštěny adresné služby na mobilním webu, který je plnohodnotnou verzí online čtenářského konta pro uživatele mobilních zařízení a pro nevidomé čtenáře. Lze si zde vytvořit rezervaci, ukládat tituly do svých vlastních seznamů, prodlužovat výpůjčky, prohlížet si jejich historii a hodnotit jednotlivé tituly. V rámci struktury FRBR lze vytvářet multirezervace na vyjádření (záznamy agregující různá vydání téhož titulu - pro zjednodušení je nazýváme *Tituly*). Tím dochází k rychlejšímu odbavení požadavků čtenářů, kterým nezáleží na roku vydání konkrétního titulu.
- § Pro lepší orientaci čtenářů bylo upraveno přihlašovací okno, jehož jednotlivé části vedou na konkrétní záložky stránky „*Moje konto*“. Došlo i ke sjednocení grafiky všech záložek této stránky, bylo přidáno tlačítko

¹⁸ Viz stránku <https://openlibrary.org/>

¹⁹ Viz stránku <http://www.mlp.cz/cz/projektv/on-line-projektv/knizky-nejen-do-skoly/>

²⁰ Viz stránku <http://www.mojeid.cz/>

"Tisk" ke všem záložkám a u historie výpůjček je nyní i možnost exportovat do formátu CSV. Přibyla možnost hromadného mazání v osobních dávkách.

- § Pro usnadnění vyhledávání informací lze použít nový plugin do internetového prohlížeče. Z lišty záložek v prohlížeči uživatele je umožněno vyhledat vybrané slovo či sousloví z jakékoli webové stránky v on-line katalogu MKP.
- § Pro uživatele, kteří preferují jedno přihlašovací jméno a heslo na různých webových serverech, je nově implementována možnost propojení čtenářského účtu se službou „mojeID“.
- § Došlo k opětovnému vylepšení mapy „*Praha v knihovně*“²¹, na níž lze nalézt digitalizované tituly z fondu MKP vztahující se tematicky ke konkrétní lokalitě.
- § Stránky on-line katalogu byly optimalizovány pro běžné internetové vyhledávače. Došlo k přeložení internetových adres do „nice URL“ a zpřístupnění katalogu vyhledávacím robotům.
- § Značným vývojem prošlo také aplikační rozhraní databázové a webové části AKS Koniáš, díky čemuž nyní uživatelé najdou na webu zcela aktuální údaje o stavu a dostupnosti svazků požadovaných titulů ve všech pobočkách knihovny (dosud se údaje mohly lišit sice jen v řádu minut, ale i tak docházelo občas k nepřijemným nesrovnalostem).

2) Investice do infrastruktury a modernizace podpůrných agend

Tyto změny lze chápat jednak jako investici do bezpečnosti dat, jednak jako přínos ke zrychlení procesů. Tím se přeneseně týkají i prvního (výše popsaného) okruhu změn v informačních technologiích MKP, protože rychlejší odezva v nich je přínosem nejen pro zaměstnance, ale také (a přinejmenším ve stejné intenzitě) i pro čtenáře a další uživatele knihovny.

- § V rámci těchto investic byla pořízena tři nová disková pole o celkové hrubé úložné kapacitě 182 TB, která budou sloužit zejména rychle rostoucímu objemu digitalizovaných jednotek knihovního fondu (knih, gramofonových desek, katalogizačních lístků atd.). Byly pořízeny dvojice nových produkčních datových serverů pro databázový provoz AKS Koniáš a posíleny servery ve VMware clusteru. Pro vzájemnou komunikaci polí a serverů jsou nově nasazeny dva 8 gigabitové FC switche. A po více než patnácti letech byla obměněna centrální UPS zajišťující nepřetržité napájení centrálních provozů MKP v budově na Mariánském náměstí.
- § V rámci grantu byla kompletně modernizována učebna v pobočce Opatov, která slouží pro vzdělávání při řadě kurzů určených jak knihovníkům, tak i široké veřejnosti. Učebna je vybavena *Tenkými klienty Sun-Ray*, které umožňují rychle přepínat mezi různými školicími instalacemi, běžícími pod různými operačními systémy.
- § Značnou pozornost byla věnována realokačním algoritmům, které mají zajišťovat co nejefektivnější využití fondu v rámci poboček MKP. Zde lze podstatné změny očekávat i v roce 2014.

3) Investice do konkurenceschopnosti MKP a její spolupráce s ostatními knihovnami

- § Největší podíl práce se týkal příprav „*Centrálního portálu knihoven (CPK) ČR*“²², do které byla – a je – zapojena řada zaměstnanců MKP. V rámci grantu z kapitoly „VISK 8b“ Ministerstva kultury proběhla implementace protokolu NCIP do AKS Koniáš, který by měl být komunikačním rozhraním právě ve směru k CPK. Pro stávající rozhraní OAI-PMH bylo implementováno několik dalších setů (zejména pro sdílení bibliografických záznamů audiálních dokumentů s Moravskou zemskou knihovnou v Brně).
- § Pro možnost průběžného vzdělávání zaměstnanců MKP byly zprovozněny e-learningové kurzy s obecnými IT tématy, ke kterým postupně přibudou ještě další, specificky knihovnická témata. Po pečlivém průzkumu trhu byl také vybrán nový personální systém pro knihovnu, který se nyní implementuje.
- § Průběžně MKP sdílí svá data se Souborným katalogem ČR. Byly zde provedeny drobné úpravy pro lepší průběh synchronizačních procesů.

Další informace

- § Pokračovaly digitalizační aktivity MKP a budování elektronické knihovny (viz předcházející kapitola). Na těchto činnostech se samozřejmě výrazně podílelo odd. informačních technologií (především implementací potřebných zařízení a postupů, zabezpečení dat, apod.).
- § Uživatelský přístup k internetu je možný ve všech pobočkách i v pojízdných knihovnách. Jde celkem o 194 PC. Většina pracuje se systémem Linux s prohlížečem Mozilla Firefox a s programy pro vytváření textových souborů, powerpointových prezentací, tabulek, lze využívat i USB paměti a možnost tisku. Zbývajících 5 jsou iMac (Apple). K dispozici je i PC pro slabozraké uživatele.

²¹ Viz stránku <http://www.mlp.cz/cz/projekty/on-line-projekty/praha-v-knihovne/>

²² Základní informace o připravovaném Centrálního portálu knihoven (CPK) ČR viz zde: <http://www.knihovny.cz/>

§ Wifi připojení poboček – ve všech pobočkách sítě provozuje MKP otevřené, nezabezpečené wifi připojení k internetu (zpravidla s vyhrazenou kapacitou 2mbps). Toto připojení mohou využívat pro vlastní notebooky jak registrovaní čtenáři, tak i kdokoli z návštěvníků knihovny.

Vybavenost automatizovaných poboček počítači – stav k 31. 12. 2013

| knihovna | Praha | PC služební | OPAC & knihomat | veřejný Internet | speciální PC *) | plazmové monitory | PC celkem | další vybavení ICT |
|------------------------|-------|---|--------------------|---------------------|--------------------|----------------------|--------------|--------------------|
| 01 Ústřední knihovna | 1 | 69 | 34 | 19 | 24 | 8 | 146 | wifi; lupa; kamery |
| 03 Hradčany | 1 | 1 | 1 | 1 | | | 3 | wifi |
| 04 Ostrčilovo nám. | 2 | 2 | 1 | 2 | | 1 | 5 | wifi |
| 05 Holešovice | 7 | 9 | 4 | 12 | | | 25 | wifi |
| 07 Kobylisy | 8 | 4 | 1 | 3 | | | 8 | wifi |
| 08 Školská | 1 | 10 | 4 | 4 | | 1 | 18 | wifi |
| 10 Vysočany | 9 | 3 | 1 | 4 | | 1 | 8 | wifi |
| 13 Hloubětín | 14 | 2 | 1 | 3 | | | 6 | wifi |
| 15 Žižkov | 3 | 3 | 1 | 2 | | | 6 | wifi |
| 18 Korunní | 10 | 8 | 4 | 4 | | 1 | 16 | wifi; kamery |
| 21 Hostivař | 15 | 2 | 1 | 2 | | 1 | 5 | wifi |
| 24 Michle | 4 | 2 | 1 | 2 | | | 5 | wifi |
| 25 Víkova | 4 | 4 | 1 | 2 | | | 7 | wifi |
| 27 Modřany | 12 | 3 | 1 | 6 | | 1 | 10 | wifi |
| 29 Smíchov | 5 | 9 | 7 | 12 | 12 | 1 | 40 | wifi; kamery |
| 30 Cibulka | 5 | 1 | 0 | 2 | | | 3 | wifi |
| 31 Velká Chuchle | 16 | 1 | 0 | 2 | | | 3 | wifi |
| 35 Břevnov | 6 | 8 | 3 | 5 | | 1 | 16 | wifi; kamery |
| 37 Dědina | 6 | 1 | 1 | 2 | | 1 | 4 | wifi |
| 38 Dejvice | 6 | 8 | 3 | 6 | | 2 | 17 | wifi |
| 39 Letná | 7 | 6 | 3 | 3 | | | 12 | wifi |
| 41 Novodvorská | 4 | 5 | 2 | 2 | | 1 | 9 | wifi |
| 42 Petřiny | 6 | 3 | 1 | 2 | | | 6 | wifi |
| 43 Pankrác – Na Veselí | 4 | 4 | 0 | 3 | | | 7 | wifi |
| 45 Spořilov | 4 | 5 | 2 | 4 | | 1 | 11 | wifi; lupa |
| 47 Zahradní Město | 10 | 2 | 1 | 2 | | | 5 | wifi |
| 48 Ostrovského | 5 | 2 | 0 | 2 | | | 4 | wifi |
| 51 Dittrichova | 2 | 4 | 1 | 2 | | 1 | 7 | wifi |
| 52 Bohnice | 8 | 10 | 4 | 10 | | 1 | 24 | wifi; lupa |
| 54 Prosek | 9 | 6 | 3 | 6 | | | 15 | wifi |
| 56 Ruská – Dům čtení | 10 | 10 | 4 | 9 | | 5 | 23 | wifi |
| 58 Opatov | 11 | 18 | 11 | 12 | 15 | 1 | 56 | wifi; lupa |
| 60 Krč | 4 | 4 | 2 | 6 | | 1 | 12 | wifi |
| 62 Barrandov | 5 | 5 | 2 | 3 | | 1 | 10 | wifi |
| 65 Záhřebská | 2 | 8 | 2 | 4 | | 1 | 14 | wifi |
| 66 Chmelnice | 3 | 2 | 1 | 1 | | | 4 | wifi |
| 70 Skalka | 10 | 3 | 1 | 3 | | | 7 | wifi |
| 81 Lužiny | 13 | <i>Knihovna byla celý rok uzavřena (stavební rekonstrukce objektu).</i> | | | | | | |
| 84 Stodůlky | 13 | 4 | 1 | 3 | | 1 | 8 | wifi |
| 87 Černý Most | 14 | 3 | 1 | 6 | | 1 | 10 | wifi |
| 88 Ládví | 8 | 5 | 4 | 9 | | 1 | 18 | wifi; lupa |
| 89 Chodov | 11 | 4 | 2 | 2 | | 1 | 8 | wifi |
| 99 pojízdná knihovna | | 4 | 0 | 5 | | | 9 | wifi |
| celkem v MKP | | 267 | 118 | 194 | 51 | 36 | 630 | |

*) Speciální PC pro veřejnost: V Ústřední knihovně 1 PC s internetem pro slabozraké, 4 PC pro vstup do databází, 2 PC pro CD-ROM a 1 speciální PC pro děti (programy pro dyslektiky, hry apod.); dále jde o 43 PC v počítačových učebnách (16 PC v ÚK, 12 PC v kn. Smíchov a 15 PC v kn. Opatov).

Činnost MKP v číslech (fond, výpůjčky, čtenáři, návštěvníci)

Počet knihoven k 31. 12. 2013: Ústřední knihovna a 41 poboček a 3 pojízdné knihovny
Počet zaměstnanců: v přepočtu na celé úvazky 427; fyzických osob 470 (k 31. 12. 2013)

Knihovní fond celkem (k 31. 12. 2013): 2 061 912

z toho naučná literatura 42 %; beletrie 45 %; mapy 0,7 %; hudebniny 7,5 %; zvukové materiály (CD, MC, LP) 4 %; audiovizuální 0,1 %; grafické listy a reprodukce v artotéce knihovny Opatov 0,5 %; elektronické dokumenty (CD-ROM) 0,1 % a jiné (vč. zatím oborově nezařazené) kn. jednotky 0,1 %

Přírůstky knihovního fondu v r. 2013 119 076

| | | |
|--|-----------|-----------|
| Výpůjčky celkem (z toho Ústřední knihovna) | 6 435 873 | 1 399 376 |
| - naučná literatura (z toho Ústřední knihovna) | 2 045 574 | 573 267 |
| - beletrie (z toho Ústřední knihovna) | 3 843 692 | 625 952 |
| - noviny a časopisy (z toho Ústřední knihovna) | 198 693 | 40 372 |
| - mapy (z toho Ústřední knihovna) | 28 762 | 8 208 |
| - hudebniny (z toho Ústřední knihovna) | 40 038 | 33 963 |
| - zvukové materiály – CD, MC, LP (z toho Ústřední knihovna) | 243 762 | 94 388 |
| - audiovizuální materiály (z toho Ústřední knihovna) | 30 509 | 22 216 |
| - grafické listy a reprodukce artotéky knihovny Opatov | 2 645 | |
| - elektronické dokumenty – CD-ROM (z toho Ústřední knihovna) | 1 312 | 729 |
| - stolní hry (z toho Ústřední knihovna) | 886 | 280 |

Registrovaných čtenářů, kteří v r. 2013 konzumovali knihovnické služby 182 890

- z toho čtenářů do 15 let (je jich 15,6 %) 28 598

Počet čtenářů registrovaných ke dni 31. 12. 2013 (platný průkaz k tomuto dni) 169 396

- z toho čtenářů do 15 let (je jich 24,4 %) 41 281

Nově registrovaných čtenářů 32 366

Uživatelských návštěv knihoven a studoven (vč. uživatelů internetových PC) 2 052 298

| | | |
|---|-------|---------|
| Kulturní a vzdělávací činnost (akcí / návštěv) | 3 483 | 127 270 |
| z toho: pro dospělé (akcí / návštěv) | 920 | 62 322 |
| pro mládež (akcí / návštěv) | 278 | 11 590 |
| pro děti (akcí / návštěv) | 2 285 | 53 358 |

Návštěv fyzických uživatelů (vč. kulturních a vzdělávacích akcí) 2 179 568

Návštěv uživatelů on-line služeb (virtuální návštěvy) 11 231 717

Virtuálních návštěv registrovaných uživatelů 670 137

Počet návštěv webové stránky knihovny 2 932 345

Elektronické katalogy a internet

| | |
|--|---------|
| Počet personálních počítačů určených pro uživatele | 363 |
| Počet pracovních stanic pro přístup uživatelů k síti internetu | 194 |
| Počet uživatelů internetových PC v knihovně | 174 554 |

Poměrné ukazatele

| | |
|--|------|
| Počet knihovních jednotek na 1 obyvatele | 1,7 |
| Počet výpůjček na 1 obyvatele | 5,2 |
| Počet knihovních jednotek na 1 aktivního čtenáře | 12,2 |
| Počet výpůjček na 1 aktivního čtenáře | 38,0 |
| Počet (fyzických) návštěv na 1 aktivního čtenáře | 12,1 |
| Počet výpůjček na 1 (fyzického) návštěvníka | 3,1 |
| Obrat knihovního fondu (počet výpůjček na 1 knihovní jednotku) | 3,1 |

Komentář k výpůjční činnosti MKP v r. 2013

Počet obslužených registrovaných uživatelů MKP v r. 2013 byl **182 890**, z toho 28 598 byli uživatelé ve věku do 15 let (15,6 %). Jde o čtenáře, kteří v tomto roce konzumovali některou z adresných služeb MKP. Zároveň v r. 2013 bylo dalších 40 781 čtenářů (z toho 12 684 do 15 let), kteří alespoň část roku měli platný čtenářský průkaz MKP, ale adresnou službu nekonzumovali. **Ke dni 31. 12. 2013 měla MKP 169 396 registrovaných čtenářů**, z toho 41 281 dětí (24,4 %). Nárůst počtu registrovaných čtenářů je nejdůležitější výkonnový ukazatel. V r. 2013 k němu nedošlo, poklesu činil 0,2 %. Ukazuje se, že ne všichni čtenáři dlouhodobě uzavřených poboček (Hradčany, Bohnice, Novodvorská a zejména Lužiny) začali navštěvovat pobočky jiné.

Registrovaní čtenáři MKP ke dni 31. 12.

(údaj pro Roční výkaz o knihovně "Kult 12-01")

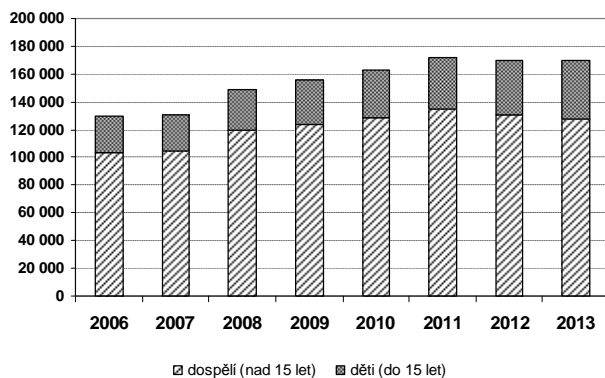

Čtenáři MKP konzumující její služby

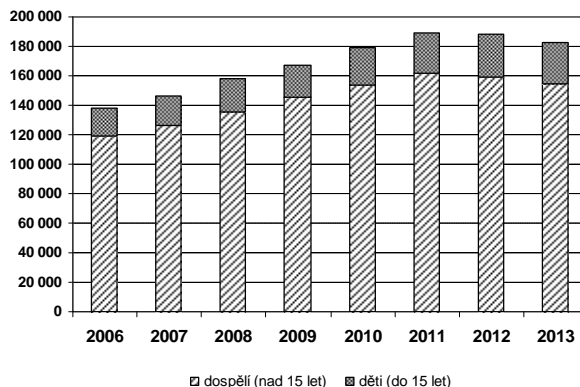

Držitelé platných čtenářských průkazů nekonzumující žádné služby

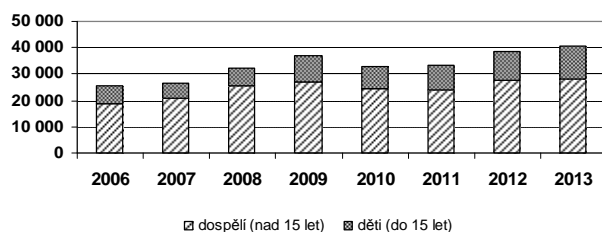

Nově registrovaní čtenáři

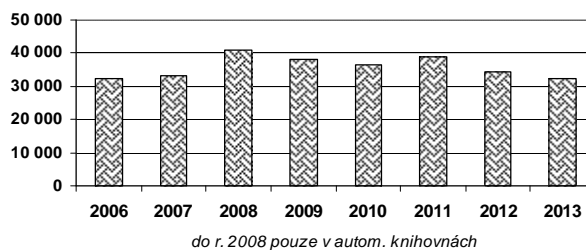

Průměrný věk registrovaného aktivního čtenáře MKP je 33,5 let (dětského čtenáře 10,6 let; dospělého čtenáře 39,5 let). Podíl čtenářů seniorů (osob starších 60 let) je 14,3 % a jejich průměrný věk byl 70,7 let. Ženy (a dívky) jsou registrovanými čtenáři tradičně častěji než jejich mužské protějšky – poměr je 66,5 ku 33,5. U dětí je poměr vyrovnanější 52,8 ku 47,2.

Věková struktura čtenářů MKP v r. 2013

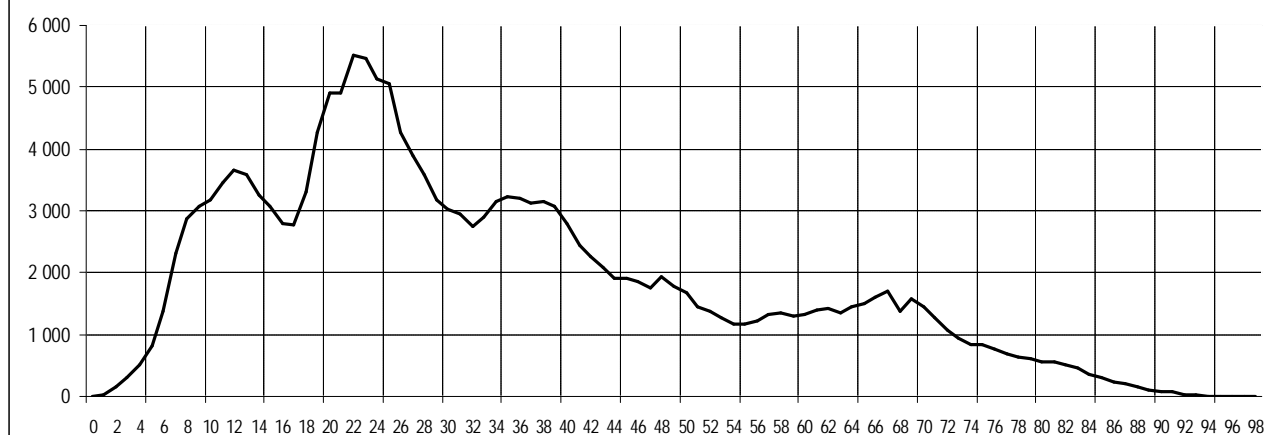

Počet fyzických návštěv uživatelů vykazovaný v Ročním výkazu Kult12-01 podle platné metodiky ministerstva kultury činil **2 179 568**. V tomto čísle je zahrnuto 1 877 744 návštěv přímo souvisejících s výpůjčními a studovenskými službami, dále 174 554 návštěv uživatelů internetových PC umístěných v knihovnách, dále 86 947 návštěvníků kulturních akcí a ještě 40 323 návštěvníků vzdělávacích akcí. V r. 2012 byl takto definovaný počet fyzických návštěv 2 298 272, takže jde o meziroční pokles o 5,2 %, a podílejí se na něm všechny zde uvedené skupiny návštěvníků kromě návštěvníků vzdělávacích akcí, kde naopak došlo k meziročnímu nárůstu o 11 %. Tyto „oficiální“ statistiky ale nezahrnují velké množství návštěvníků, jejichž návštěva nesouvisí s protokolovanou výpůjčkou, s pořádanou akcí či s využitím internetu na počítačích knihovny. Jde o návštěvníky, kteří uskuteční neprotokolovanou prezenční výpůjčku z volného výběru knihovního fondu, studují zde, využívají wifi-přístup knihovny nebo jim knihovna slouží jako místo sociální komunikace. V rámci projektu „ROI“²³ - Metodika měření hodnoty služeb knihoven“ zpracovala MKP metodiku, která umožňuje kvalifikovaný odhad počtu těchto návštěvníků. **V r. 2013 šlo o cca 640 tis. dalších návštěvníků, kteří zde četli nebo studovali knihy z volného výběru (neprotokolované výpůjčky), u cca 229 tis. návštěvníků pobyt v knihovně souvisel s využitím jejího wifi-připojení či dalšího technického vybavení knihovny (přehrávače, digitální piano, herní konzole apod., elektrických zásuvek pro vlastní notebook, apod.), u cca 188 tis. návštěvníků se jednalo o čistý prezenční pobyt** (návštěvník nevyužil žádné další služby knihovny).

Souhrnný počet uživatelských návštěv MKP (tj. fyzických návštěvníků i virtuálních návštěv on-line; registrovaných čtenářů i uživatelů neregistrovaných) byl **13 411 285** (podle celostátní metodiky dané ročním výkazem pro MK ČR), tj. o 9,3 % více než v r. 2012. Větší vypovídací hodnotu má ale jiné číslo – **počet obslužených návštěvníků z řad registrovaných čtenářů** (při fyzické či virtuální návštěvě) – těch bylo celkem 2 417 643. Meziroční pokles činil 2,8 % a byl dán především poklesem počtu fyzických návštěv (dlouhodobé uzavření čtyř velkých poboček).

Virtuální návštěvy, tj. **návštěvy uživatelů elektronických služeb** (služeb on-line)²⁴ se do celkového počtu uživatelů knihovny započítávají číslem **11 231 716 (počet)**, což je součet:

- počtů vstupů do elektronického katalogu z prostoru mimo knihovnu 10 433 180
 - počtů vstupů do elektronického výpůjčního protokolu z prostoru mimo knihovnu 784 486
 - počtů vstupů do elektronických informačních zdrojů a databází²⁵ z prostoru mimo knihovnu 14 051
- (denne virtuálně navštíví elektronický katalog MKP, výpůjční protokol MKP nebo její databáze 30,8 tis. lidí)

Zároveň se **v rámci elektronických služeb** sledují a oficiálně vykazují ještě tyto **další statistické údaje**:

- počet návštěv webové stránky knihovny 2 932 345
 - počet vstupů do elektronického katalogu z prostoru knihovny 496 724
 - počet vstupů do elektronického výpůjčního protokolu z prostoru knihovny 304 901
 - počet vstupů do elektronických informačních zdrojů a databází celkem z prostoru knihovny 704
 - počet zobrazených (stažených) digitálních dokumentů 1 278 267
- (v tom je 853 530 z webu stažených e-knih a 424 737 stažených ostatních e-dokumentů)
- on-line informační služby (počet zodpovězených dotazů) 6 983

MKP již od r. 2003 sleduje jiný údaj o svých on-line službách, jde o **počet virtuálních návštěv registrovaných čtenářů MKP**²⁶ – v r. 2013 jich bylo 670 173, což je o 2,7 % více než v r. 2012.

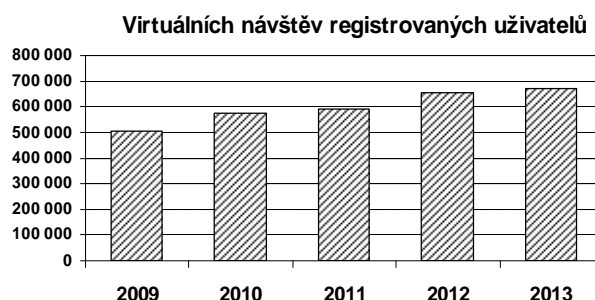
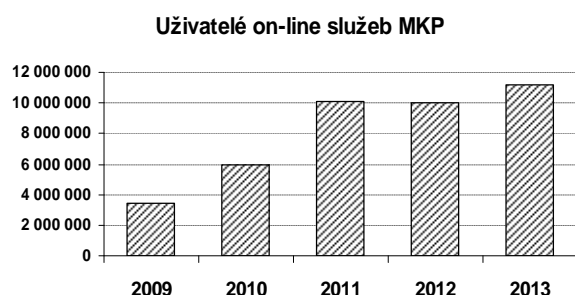

Čtenáři uskutečnili **celkem 6 435 873 výpůjček** (6 430 538 ve vlastních knihovnách a 5 335 výpůjček pražským místním knihovnám z výměnných souborů MKP určených pro výkon regionálních funkcí). Proti roku 2012 jde o pokles o 4,2 %, jehož hlavní důvody (dočasné uzavření poboček) byly již zmíněny. Mimo provoz byly také dva týdny v červnu Ústřední knihovna a pobočka Holešovice (preventivní opatření v době povodně spojené s vystěhováním suterénních skladů).

²³ Return on Investment

²⁴ jde o uživatele on-line služeb jak z řad registrovaných uživatelů knihovny, tak z „neregistrované“ veřejnosti

²⁵ těchto licencovaných elektronických informačních zdrojů měla MKP k dispozici 14

²⁶ platí zde pravidlo, že v jednom dni se 1 registrovanému čtenáři započítává pouze jediná virtuální návštěva

Jistou kompenzací je velký růst počtu stažených digitálních dokumentů z e-knihovny MKP (činil 854 tis., tj. o 64 % více než roce 2012). Pokud sečteme „klasické“ primární výpůjčky a tento jejich ekvivalent elektronický, zaznamenané nárůst proti r. 2012 o 1,9 % – viz graf:

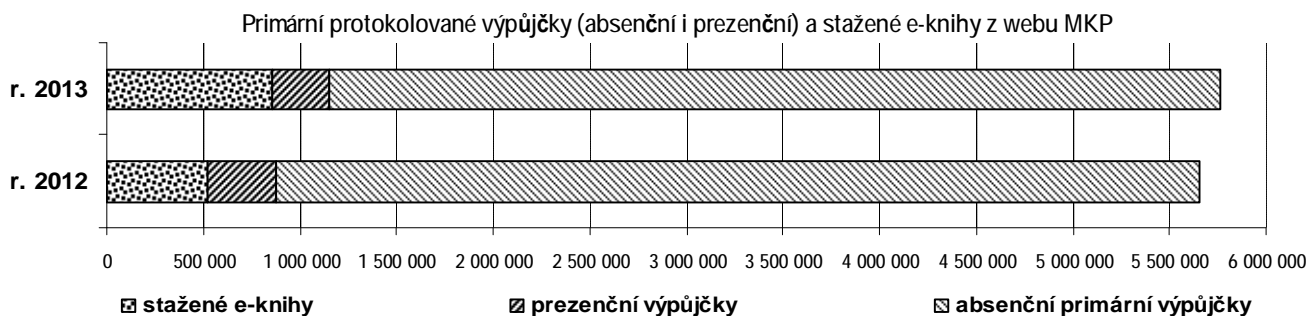

V celkovém vykazovaném počtu 6,4 mil. registrovaných výpůjček je započteno 4 618 808 absenčních primárních výpůjček (4 613 473 ve vlastní knihovní síti a 5 335 jako výměnné soubory pro místní knihovny), dále 1 522 446 prolongací absenčních výpůjček a 294 619 protokolovaných prezenčních výpůjček. Pokud jde pouze o primární výpůjčky (absenční i prezenční), jejich součet je 4 913 426.

Oborově zůstává skladba registrovaných výpůjček přibližně stejná jako v minulých letech – beletrie 59,7 %, naučná literatura 31,8 %, zvukové nosiče 3,8 %, noviny a časopisy 3,1 %, hudebniny (partitury) 0,62 %, mapy 0,45 %, audiovizuální nosiče (filmy) 0,47 %, obrazové materiály opatovské artotéky 0,04 % a elektronické dokumenty (multimediální a softwarové nosiče) 0,02 % a nově také stolní hry 0,014 %. Dospělí čtenáři uskutečnili 5 782 718 výpůjček (89,9 %), děti do 15 let 647 690 výpůjček (10,1 %) – tento poměr 90:10 je dlouhodobě stabilní. Výpůjčky realizované prostřednictvím meziknihovní výpůjční služby (559 výp.) jsou započteny do výpůjček ÚK.

Meziroční pokles se týkal většiny sledovaných oborových skupin – u beletrie činil 2,8 %, u naučné literatury 4,6 %, u zvukových nosičů (tj. především CD) 8,2 %, u novin a časopisů 10,1 %, u hudebnin (partitur) 11 %, u map 13,7 %, u elektronických dokumentů (na multimediálních a softwarových nosičích) 17,5 %. Nárůst zaznamenaly jen výpůjčky audiovizuálních nosičů (filmy na CD) a to o 4,9 % a také obrazové materiály opatovské artotéky o 1,4 %.

V Ústřední knihovně se realizovalo 21,8 % výpůjček, v pobočkách 77,1 % a v pojízdných knihovnách 1,1 %. U výpůjček pro děti to bylo 6,7 % v ÚK, 89,8 % v pobočkách a 3,5 % v pojízdných knihovnách. Dlouhodobě klesá podíl protokolovaných prezenčních výpůjček (bylo jich jen 243 tis., o 16,7 % méně než v r. 2012), čtenáři výrazně preferují výpůjčky absenční.

Výše uvedená statistická data o výpůjčkách vycházejí ze statistických zjišťování pro celostátní Roční výkaz o knihovně Kult 12-01 MK ČR a zahrnují pouze výpůjčky protokolované. Nepostihují ale celý segment prezenčních služeb, především neprotokolované prezenční výpůjčky z volného výběru knihovního fondu, četbu knih, časopisů a novin v prostorách knihovny, studijní pobyt v knihovně, apod.

Díky již zmíněnému projektu „ROI – Metodika měření hodnoty služeb knihoven“ má MKP nástroj pro kvalifikovanou kvantifikaci těchto svých služeb. Díky němu jsou počínaje r. 2013 k dispozici důležité údaje i o této části služeb knihovny. Především jde o **cca 928 tis. neprotokolovaných prezenčních výpůjček z volného výběru** knihovního fondu. Z nich zhruba 104 tis. bylo vyhledáno s asistencí knihovníka a ostatních cca 824 824 si čtenáři i neregistrovaní návštěvníci knihovny vyhledali sami. Když těchto 928 tis. neprotokolovaných prezenčních výpůjček přičteme ke 4 913 tis. protokolovaných primárních výpůjček, dostáváme se k **5 841 tis. všech primárních výpůjček**.

Služby Ústřední knihovny: Ze 1 399 096 v roce 2013 evidovaných výpůjček uskutečněných při 377 615 návštěvách bylo 1 154 347 výpůjček absenčních a 244 749 prezenčních. Znamená to, že se ÚK na absenčních výpůjčkách podílela 18,8 %, na prezenčních 83 %, na počtu čtenářských návštěv 21,6 %. Další návštěvníci (bylo jich 75 522) v knihovně studovali, tj. využívali v jejích prostorách literaturu a časopisy z volného výběru, **e-zónu** 24 956 uživatelů, **Informační středisko ÚK** dalších 29 676 a **internetovou studovnu** 27 597. **Celkem** šlo o 535 366 návštěv, což je denně 1 947 či 216 za 1 hodinu.

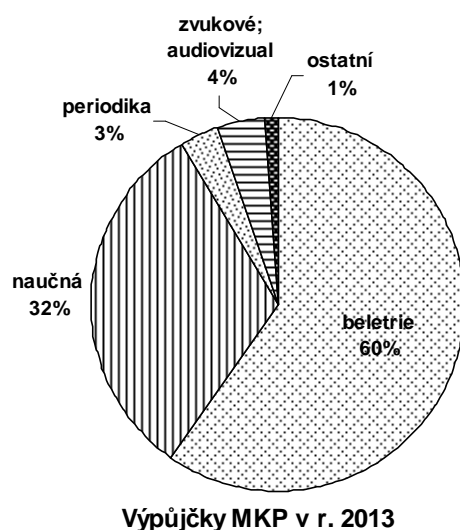

Výpůjčky MKP v r. 2013

Statistické údaje o výpůjční činnosti poboček MKP v r. 2013

| č. k. | pobočky | Pha | obslouž. čtenářů*) | návštěv celkem **) | vypůjček celkem | vypůjček beletrie | vypůjček naučné | vypůjček periodik | audiální a audiovizual. | ostatních vypůjček |
|-------|-----------------------|------|--|--------------------|-----------------|-------------------|-----------------|-------------------|-------------------------|--------------------|
| 1 | Ústřední knihovna | 1 | 68 845 | 535 366 | 1 399 096 | 573 267 | 625 673 | 40 372 | 116 605 | 43 180 |
| 3 | Hradčany | | 545 | 1 823 | 5 111 | 2 742 | 1 526 | 326 | 487 | 31 |
| 8 | Školská | | 17 423 | 75 461 | 236 664 | 123 266 | 90 322 | 9 247 | 10 586 | 3 242 |
| 4 | Ostrčilovo nám. | 2 | 2 754 | 13 170 | 42 717 | 31 879 | 8 646 | 1 278 | 794 | 120 |
| 51 | Dittrichova | | 5 789 | 26 295 | 76 114 | 48 703 | 22 917 | 2 281 | 1 733 | 480 |
| 65 | Záhřebská | | 4 373 | 21 481 | 58 669 | 38 497 | 16 650 | 1 651 | 1 343 | 528 |
| 15 | Žižkov | 3 | 4 200 | 19 114 | 65 427 | 45 841 | 17 003 | 1 692 | 517 | 374 |
| 66 | Chmelnice | | 3 205 | 17 840 | 63 481 | 47 700 | 12 170 | 2 417 | 886 | 309 |
| 24 | Michle | 4 | 2 255 | 10 499 | 36 117 | 25 515 | 8 696 | 1 188 | 543 | 177 |
| 25 | Vikova | | 3 898 | 25 456 | 101 676 | 72 627 | 21 658 | 4 479 | 2 506 | 406 |
| 41 | Novodvorská | | 5 410 | 27 671 | 113 097 | 79 602 | 27 007 | 3 672 | 2 304 | 512 |
| 43 | Pankrác | | 3 947 | 16 056 | 53 908 | 36 469 | 14 522 | 1 365 | 1 124 | 428 |
| 45 | Spořilov | | 3 723 | 27 296 | 78 201 | 53 564 | 18 432 | 3 301 | 2 324 | 580 |
| 60 | Krč | | 4 779 | 27 733 | 91 051 | 64 340 | 20 921 | 2 778 | 2 744 | 267 |
| 29 | Smíchov | 5 | 23 528 | 154 442 | 410 997 | 251 082 | 138 502 | 9 650 | 9 344 | 2 419 |
| 30 | Cibulka | | 607 | 3 831 | 16 794 | 13 057 | 2 395 | 966 | 358 | 19 |
| 48 | Ostrovského | | 2 935 | 16 327 | 36 409 | 25 161 | 8 904 | 1 764 | 460 | 120 |
| 62 | Barrandov | | 3 654 | 25 074 | 81 634 | 55 218 | 20 134 | 3 562 | 2 451 | 270 |
| 35 | Břevnov | 6 | 7 147 | 44 878 | 141 651 | 85 746 | 43 764 | 3 397 | 7 777 | 968 |
| 37 | Dědina | | 1 456 | 10 701 | 34 959 | 24 030 | 8 580 | 1 596 | 585 | 168 |
| 38 | Dejvice | | 16 810 | 98 035 | 309 872 | 195 046 | 97 139 | 8 402 | 7 749 | 1 536 |
| 42 | Petřiny | | 3 542 | 20 798 | 84 008 | 56 774 | 21 690 | 3 360 | 1 371 | 814 |
| 5 | Holešovice | 7 | 3 638 | 21 737 | 54 881 | 32 659 | 14 966 | 2 660 | 4 205 | 390 |
| 39 | Letná | | 8 743 | 36 425 | 105 752 | 64 496 | 33 055 | 4 005 | 3 559 | 636 |
| 7 | Kobylisy | 8 | 8 426 | 40 824 | 118 488 | 81 671 | 30 393 | 3 776 | 1 886 | 762 |
| 52 | Bohnice | | 7 395 | 48 465 | 173 508 | 110 436 | 45 967 | 5 130 | 10 807 | 1 169 |
| 88 | Ládví | | 11 652 | 82 078 | 244 379 | 160 144 | 72 115 | 5 739 | 5 505 | 875 |
| 10 | Vysočany | 9 | 5 739 | 34 196 | 98 548 | 63 619 | 28 023 | 2 879 | 3 119 | 907 |
| 54 | Prosek | | 6 480 | 41 289 | 158 755 | 108 672 | 39 828 | 6 174 | 3 266 | 815 |
| 18 | Korunní | 10 | 16 916 | 101 931 | 343 541 | 210 113 | 104 842 | 8 969 | 17 966 | 1 651 |
| 47 | Zahradní Město | | 2 122 | 13 708 | 51 158 | 38 418 | 10 325 | 1 298 | 818 | 299 |
| 56 | Ruská (Dům čtení) | | 9 605 | 63 737 | 218 243 | 146 486 | 53 148 | 6 458 | 11 058 | 1 093 |
| 70 | Skalka | | 4 698 | 24 814 | 79 468 | 58 742 | 17 732 | 2 099 | 684 | 211 |
| 58 | Opatov | 11 | 20 602 | 145 153 | 606 873 | 366 208 | 198 228 | 17 436 | 19 572 | 5 430 |
| 89 | Chodov | | 4 072 | 22 625 | 71 232 | 43 595 | 19 248 | 4 885 | 3 047 | 458 |
| 27 | Modřany | 12 | 2 942 | 25 172 | 68 717 | 48 589 | 15 606 | 3 151 | 1 052 | 319 |
| 81 | Lužiny | 13 | Knihovna byla celý rok uzavřena (stavební rekonstrukce objektu). | | | | | | | |
| 84 | Stodůlky | | 8 077 | 52 513 | 217 575 | 153 327 | 50 918 | 6 444 | 6 163 | 724 |
| 13 | Hloubětín | 14 | 2 787 | 14 149 | 49 782 | 36 813 | 10 064 | 2 100 | 507 | 298 |
| 87 | Černý Most | | 4 077 | 26 199 | 89 667 | 58 900 | 24 384 | 2 469 | 3 528 | 384 |
| 21 | Hostivař | 15 | 2 649 | 17 236 | 61 408 | 42 998 | 14 284 | 3 114 | 833 | 181 |
| 31 | Velká Chuchle | 16 | 377 | 2 594 | 10 539 | 7 190 | 1 815 | 1 116 | 392 | 25 |
| 99 | odd. mobilních služeb | ***) | 4 623 | 18 022 | 70 241 | 56 574 | 11 830 | 49 | 1 714 | 73 |
| 97 | stud. vzácných tisků | #) | 75 | 84 | 131 | | 131 | | | |
| | CELKEM MKP | | | 2 052 298 | 6 430 538 | 3 839 777 | 2 044 154 | 198 693 | 274 270 | 73 644 |

*) tj. počet registrovaných čtenářů, jimž byla v roce 2013 v dané pobočce poskytnuta alespoň jednou nějaká adresná služba

**) počet fyzických návštěv knihoven a studoven vč. návštěv uživatelů internetových PC v knihovnách, nejsou započtení návštěvníci akcí

***) tři pojízdné knihovny (2 bibliobusy a 1 minibus) s 27 stanicemi na území městských částí Praha 4, 5, 6, 7, 8, 10, 12, 14, 15 a 20

#) studovna vzácných tisků je součástí oddělení vzácných tisků (restaurátorská dílna a speciální sklad); sídlí v ul. U Brusnice 220 v Praze 6
 Ve sloupci „ostatní vypůjčky“ jsou sečteny vypůjčky kartografických materiálů (28 762), hudebnin (40 038), grafické materiály (2 645), elektronické materiály (1 312) a stolní hry (886).

Kulturní a vzdělávací činnost MKP v r. 2013

Služby MKP pro pražskou veřejnost jsou širší než je jenom shromažďování a půjčování knih, dalších dokumentů, poskytování a zprostředkování informací. Jejich součástí je také práce osvětová, vzdělávací a kulturně-výchovná. V r. 2013 uskutečnila MKP celkem 3 483 kulturních a vzdělávacích akcí (proti 3 440 akcím v r. 2012 to představuje 101,3 %). Účastníků akcí bylo 127.270 (proti 128 442 v r. 2012 to představuje 99,1 %). Z toho se 563 akcí uskutečnila specializované oddělení MKP „Lidová univerzita“. Jde o 89,6 % počtu v r. 2012 (628). Počet návštěvníků těchto akcí byl 58.060, tedy 97,5 % počtu v r. 2012 (59.534).

Proporce počtu akcí pro dospělé, mládež a děti je 26,4 %, 8 % a 65,6 %. U počtu návštěvníků jde o proporce 49 %, 9 % a 42 %. Vzdělávacích akcí bylo 1 472 (42,3 %) a akcí kulturních 2 011 (57,7 %). Návštěvníků akcí vzdělávacích bylo 40 323 (31,7 %) a návštěvníků akcí kulturních 86 947 (68,3 %). Pro školy bylo pořádáno v pobočkách, v Ústřední knihovně a v minibibliobusu Oskar 2 057 akcí (1 927 pro základní školy a 130 pro školy střední) – účast 41 308 žáků a 3 077 studentů.

Kulturní a vzdělávací akce odboru služeb MKP v r. 2013

| POČET AKCÍ | počet kulturních akcí pro | | | | počet vzdělávacích akcí pro *) | | | | celkový počet akcí pro | | | |
|-----------------------|---------------------------|--------|-------|--------|--------------------------------|--------|------|--------|------------------------|--------|-------|--------|
| | dospělé | mládež | děti | celkem | dospělé | mládež | děti | celkem | dospělé | mládež | děti | celkem |
| Ústřední knihovna | 22 | 8 | 120 | 150 | 44 | 73 | 23 | 140 | 66 | 81 | 143 | 290 |
| OK 1, 2, 3 | 26 | 12 | 141 | 179 | 6 | 4 | 72 | 82 | 32 | 16 | 213 | 261 |
| OK 4, 11, 12 | 26 | 10 | 286 | 322 | 30 | 4 | 150 | 184 | 56 | 14 | 436 | 506 |
| OK 5, 13, 16 | 40 | 21 | 119 | 180 | 66 | 36 | 308 | 410 | 106 | 57 | 427 | 590 |
| OK 6, 7 | 4 | 1 | 252 | 257 | | 1 | 76 | 77 | 4 | 2 | 328 | 334 |
| OK 8, 9, 14 | 2 | | 246 | 248 | 4 | 3 | 92 | 99 | 6 | 3 | 338 | 347 |
| OK 10, 15 | 67 | 6 | 222 | 295 | 35 | 45 | 116 | 196 | 102 | 51 | 338 | 491 |
| odd. mobilních služeb | 24 | 9 | 17 | 50 | | 1 | 34 | 35 | 24 | 10 | 51 | 85 |
| ÚK a OK 1 až 10 | 211 | 67 | 1 403 | 1 681 | 185 | 167 | 871 | 1 223 | 396 | 234 | 2 274 | 2 904 |
| Lidová univerzita | 274 | 37 | 11 | 322 | 238 | 3 | | 241 | 512 | 40 | 11 | 563 |
| odbor služeb celkem | 485 | 104 | 1 414 | 2 003 | 423 | 170 | 871 | 1 464 | 908 | 274 | 2 285 | 3 467 |
| odd. komunikace | 7 | 1 | | 8 | 5 | 3 | | 8 | 12 | 4 | | 16 |
| MKP CELKEM | 492 | 105 | 1 414 | 2 011 | 428 | 173 | 871 | 1 472 | 920 | 278 | 2 285 | 3 483 |
| akce pro | dospělé | mládež | děti | celkem | dospělé | mládež | děti | celkem | dospělé | mládež | děti | celkem |

*) Z toho se 126 akcí týkalo oblasti informačních komunikačních technologií (ITC).

| ÚČASTNÍCI | počet účastníků kulturních akcí pro | | | | počet účastníků vzděláv. akcí pro | | | | celkový počet účastníků akcí pro | | | |
|-----------------------|-------------------------------------|--------|--------|--------|-----------------------------------|--------|--------|--------|----------------------------------|--------|--------|---------|
| | dospělé | mládež | děti | celkem | dospělé | mládež | děti | celkem | dospělé | mládež | děti | celkem |
| Ústřední knihovna | 379 | 196 | 2 643 | 3 218 | 869 | 1 837 | 546 | 3 252 | 1 248 | 2 033 | 3 189 | 6 470 |
| OK 1, 2, 3 | 905 | 180 | 2 942 | 4 027 | 115 | 22 | 1 474 | 1 611 | 1 020 | 202 | 4 416 | 5 638 |
| OK 4, 11, 12 | 1 099 | 120 | 6 057 | 7 276 | 460 | 84 | 3 174 | 3 718 | 1 559 | 204 | 9 231 | 10 994 |
| OK 5, 13, 16 | 1 430 | 361 | 3 303 | 5 094 | 1 135 | 447 | 6 560 | 8 142 | 2 565 | 808 | 9 863 | 13 236 |
| OK 6, 7 | 257 | 10 | 5 098 | 5 365 | | 23 | 1 438 | 1 461 | 257 | 33 | 6 536 | 6 826 |
| OK 8, 9, 14 | 46 | | 5 018 | 5 064 | 124 | 79 | 1 917 | 2 120 | 170 | 79 | 6 935 | 7 184 |
| OK 10, 15 | 1 741 | 76 | 3 340 | 5 157 | 632 | 720 | 2 129 | 3 481 | 2 373 | 796 | 5 469 | 8 638 |
| odd. mobilních služeb | 2 595 | 127 | 2 016 | 4 738 | | 76 | 2 540 | 2 616 | 2 595 | 203 | 4 556 | 7 354 |
| ÚK a OK 1 až 10 | 8 452 | 1 070 | 30 417 | 39 939 | 3 335 | 3 288 | 19 778 | 26 401 | 11 787 | 4 358 | 50 195 | 66 340 |
| Lidová univerzita | 35 554 | 5 873 | 3 163 | 44 590 | 12 492 | 978 | | 13 470 | 48 046 | 6 851 | 3 163 | 58 060 |
| odbor služeb celkem | 44 006 | 6 943 | 33 580 | 84 529 | 15 827 | 4 266 | 19 778 | 39 871 | 59 833 | 11 209 | 53 358 | 124 400 |
| odd. komunikace | 2 355 | 63 | | 2 418 | 134 | 318 | | 452 | 2 489 | 381 | | 2 870 |
| MKP CELKEM | 46 361 | 7 006 | 33 580 | 86 947 | 15 961 | 4 584 | 19 778 | 40 323 | 62 322 | 11 590 | 53 358 | 127 270 |
| akce pro | dospělé | mládež | děti | celkem | dospělé | mládež | děti | celkem | dospělé | mládež | děti | celkem |

Údaje uvedené v odd. komunikace se týkají akcí, které se konaly jinde než v ÚK nebo v pobočkách, tj. většinou mimo knihovnu.

Akce Ústřední knihovny a poboček OK

Kulturní a vzdělávací akce organizuje ÚK a většina poboček. Často jde o setkání s autory literárních děl a dalšími osobnostmi. Významná část těchto aktivit je určena dětem a mládeži a je připravována ve spolupráci se školami. Žáci a studenti jsou seznamováni se službami veřejné knihovny a se základy informatické a bibliografické gramotnosti (vyhledávání informací, práce s katalogem, apod.). V některých pobočkách s vhodnými prostory bývají pravidelně pořádány výstavy, většinou výstavy výtvarných děl profesionálních i amatérských tvůrců. Novinkou roku 2013 je pořádání kulturních a náborových akcí v oddělení mobilních služeb, což je jedna z činností provozovaných v novém minibusu Oskar. Zajíždí do škol, sociálních ústavů a účastní se rozličných veřejných akcí (festivaly Letní Letná, For Kids, Knihex, Babí léto).

Ilustrativní výběr z 2 904 kulturních a vzdělávacích akcí Ústřední knihovny a poboček

| | |
|-------------------------------|--|
| Dům čtení (Ruská) | Toy Machine – divadelní představení Duše měst, míst a regionů – cyklus literárních pořadů, mapujících české i evropské regiony Občan a občanská společnost – cyklus veřejných debat, ve spolupráci s Lidovou univerzitou Slam poetry – cyklus improvizčních workshopů |
| ÚK – divadelní a filmový úsek | Barevné čtvrtky – cyklus setkání s významnými osobnostmi české kultury, primárně ze světa divadla a filmu (Táňa Fischerová, Lilian Malkina, Štěpán Hulík, Helena Třeštíková, Jan Burian) |
| ÚK – úsek pro děti a mládež | Martin Ryšavý – beseda se spisovatelem a dokumentaristou Petr Horáček – beseda s výtvarníkem dětských knih Barbara Šalamounová – beseda s výtvarnicí a autorkou komiksů Kateřina Tučková – beseda se spisovatelkou |
| kn. Smíchov | Mistři písmen, učni slov – cyklus literárních workshopů Ladislav Karpianus – Intr – křest knihy Zažít město jinak – celopražský festival – oslava 10 let pobočky |
| kn. Ostrovského | O české šlechtě – cyklus historických přednášek |
| kn. Opatov | Světové malířství – cyklus přednášek OK klub – cyklus setkání v klubu pro mládež Život ulice – cyklus besed a setkání nad tématy, související s životem mladých lidí v metropoli |
| Bohnice | Jiří Hájíček – beseda se spisovatelem |
| Břevnov | Arnošt Goldflam – beseda s autorem i dětských knih (Grant MČ Praha 6) |
| Dejvice | V hrsti – beseda s výtvarníkem (Grant MČ Praha 6) |
| Barrandov | Martinské trhy – komunitní aktivita |

Činnost Lidové univerzity

Hlavním pořadatelem akcí pro dospělé je Lidová univerzita, což je oddělení odboru služeb pro veřejnost, které působí jako kulturní a vzdělávací centrum MKP. Připravuje přednáškové cykly a semináře k žádaným tématům společenských a přírodních věd, umění, politiky, zprostředkovává kulturní pořady, mj. divadelní představení a koncerty, organizuje filmový klub. Snaží se být alternativou ke komerčnímu způsobu prezentace kulturních hodnot, chce být prostorem k relaxaci, k hodnotnému prožívání volného času i k získávání nových vědomostí. Cenová hladina nabízených pořadů je standardně udržována na výši dostupné všem vrstvám veřejnosti. K nejoblíbenějším pořadům patří cykly o výtvarném umění, architektuře a historii, přednášky s filozofickou, psychologickou a sociologickou tematikou, cestopisy, setkání se známými osobnostmi z kulturního i politického života, výchovně-vzdělávací pořady pro děti a mládež. Nejnavštěvovanějšími akcemi jsou zejména filmové projekce, festivaly a přehlídky. Filmový klub MKP se stal jedním z největších v České republice. Součástí filmových projekcí jsou i projekce ve 3D-formátu. Tím, že v budově Ústřední knihovny v centru města jsou k dispozici dva multifunkční sály, je tato činnost zajištěna i technicky a stala se neodmyslitelnou součástí pražského kulturního života.

| Kulturní akce Lidové univerzity: | počet pořadů | počet akcí | počet účastníků | z toho akce určené mládeži a dětem *) |
|--|--------------|------------|-----------------|---|
| Filmový klub MKP | 2 | 50 | 5 426 | 16 akcí pro mládež, 1 585 účast. |
| Filmové festivaly a přehlídky | 5 | 44 | 6 837 | |
| Ostatní filmové cykly a projekce | 20 | 80 | 7 383 | 8 akcí pro mládež, 1 450 účast. |
| Filmové projekce pro školy | 3 | 8 | 1 450 | |
| Ostatní festivaly a přehlídky | 4 | 5 | 468 | 2 akce pro děti, 769 účastníků 2 akce pro mládež, 769 účast. |
| Koncerty | 20 | 32 | 10 085 | |
| Hudební a komponované pořady | 2 | 7 | 372 | 1 akce pro děti, 232 účastníků 8 akcí pro mládež, 1 597 účast. |
| Divadelní a taneční představení **) | 6 | 9 | 1 829 | 1 akce pro děti, 173 účastníků |
| Literární akce, setkání s osobnostmi | 10 | 12 | 1 012 | |
| Diskuzní pořady a besedy | 5 | 11 | 666 | |
| Konference, sympózia | 3 | 9 | 1 231 | |
| Ostatní pořady a akce ve spolupráci | 14 | 37 | 4 323 | |
| Pořady pro seniory | 2 | 8 | 1 047 | 7 akcí pro děti 1 989 účast. 3 akce pro mládež, 472 účast. |
| Kulturní akce pro děti a mládež ***) | 8 | 10 | 2 461 | 16 akcí pro mládež, 1 585 účast. |
| kulturní akce LU v roce 2013 celkem | 104 | 322 | 44 590 | |

*) z toho celkem 37 kulturních akcí pro mládež se 5 873 účastníky a 11 akcí pro děti se 3 163 účastníky

**) včetně akcí pro děti a mládež (např. Stvoření tance, Tanec pralesa, Popelka)

***) např. Kühnův sbor, Podoby tance, Himalájské pohádky, Tereziánské ozvěny

| Vzdělávací akce Lidové univerzity: | počet pořadů | počet akcí | počet účastníků | z toho akce určené mládeži a dětem |
|--|---------------------|-------------------|------------------------|---|
| Přednáškové cykly | 66 | 181 | 10 623 | |
| Semináře | 3 | 3 | 140 | |
| Kurzy | 4 | 41 | 853 | |
| Besedy a akce pro školy, besedy pro seniory | 6 | 16 | 1 854 | |
| Vzdělávací akce LU v roce 2013 celkem | 79 | 241 | 13 470 | |

| | | | | |
|--|------------|------------|---------------|--|
| Akce LU (kulturní i vzdělávací) celkem: | 183 | 563 | 58 060 | |
|--|------------|------------|---------------|--|

Celkový přehled kulturních a vzdělávacích akcí Lidové univerzity v r. 2013:

12. Islandský den (ve spolupráci s Klubem islandských fanatiků); 3D projekce; 55. výročí založení Gymnázia Budějovická (ve spolupráci s Gymnáziem Budějovická); Alternativní cesty ke zdraví (ve spol. s časopisem Meduňka a Společností SALOCO); Aniscéna – malý festival animovaného filmu (ve spolupráci s FAMU); Antarktida – sen na dosah; Australské dny 2013 (ve spolupráci s agenturou Alfa – Agency s. r. o.); Baletní představení Popelka (ve spolupráci s Baletní školou J. Němce); Benefiční koncert Světlany Nálepkové (ve spolupráci s Centrem Motýlek); Beseda s režisérou D. Vihanovou; Celé Česko čte dětem (ve spolupráci s Celé Česko čte dětem, o. p. s.); Celostní architektura; Celostní architektura – seminář; Cestovatelské odpoledne (ve spolupráci se Skandinávským domem); Cesty k sobě IV.; Čínská moderní literatura v českém překladu; Člověk v tísní – filmové projekce pro školy (ve spolupráci s nadací Člověk v tísní); Děti flamenka – dokument s ukázkou živého flamenka (ve spolupráci se S. Barkem); Dětský balet Praha – Petr Pan (ve spolupráci s Dětským baletem Praha); Dny Kanady + Dny Kanady pro školy (ve spolupráci s Velvyslanectvím Kanady); Dny Tbilisi v Praze (ve spolupráci s Magistrátem hl. m. Prahy a městem Tbilisi); Doba jedová III; Dřevěné večery M. Patřičného; Ekologická architektura; Ekonomie důvěry a společného dobra; Feng Shui pro šťastný život; Festival ProTibet (ve spolupráci s M.O.S.T., o. s.); Festival spisovatelů Praha (ve spolupráci s Festivalem spisovatelů Praha); Filmová projekce E. Munch (ve spolupráci se Skandinávským domem); Filmové projekce pro školy (ve spolupráci s Publicum Commodum, o. s.); Filmové projekce pro zaměstnance a bývalé zaměstnance MKP + projekce pro dobrovolníky MKP; Filmové večery; Filmový klub MKP; Filmový průvan LIVE (ve spolupráci s pořadem ČT Art Průvan); Fotoexpedice do divočiny (ve spolupráci s CK Periscope); Fresh Senior Klub senzačních seniorů – cyklus přednášek zejména se zdravotní a sociální tematikou (ve spolupráci s Porte, o. s.); Himalájské pohádky; Hledači malířské logiky; Hlubinná psychologie sebepoznání; Hovory bez hranic (ve spol. s Mezinárodním českým klubem a čas. Český dialog); Hradišťan – koncert; Hudba a film; Hudební poslechové pořady Jiřího Černého – hudebně komponovaný pořad; Ivan Diviš a přátelé; Jak přežít dobu jedovou – křest knihy (ve spolupráci s nakladatelstvím ALMI); Jak uspět na trhu práce; Jak využít potenciál svého mozku – trénink paměti; Jarní inspirace (ve spolupráci s časopisem Regenerace); Jazzový koncert (ve spolupráci s Konzervatoří J. Ježka); Jiné pohledy – cyklus besed (ve spolupráci s hnutím Pro Ait); Kanadský večer věnovaný Josefu Škvoreckému (ve spolupráci s velvyslanectvím Kanady); Kanadský večer (ve spolupráci s velvyslanectvím Kanady); Kapitoly z dějin japonského umění; Komentované vycházky po Praze; Koncert absolventů Pražské konzervatoře (ve spolupráci s AK Project Management); Koncert M. Písařika a skupiny Akustik (ve spolupráci s R. Mácou); Koncert skupiny Asonance; Koncert souboru čínské hudby (ve spolupráci s Pražskou uměleckou společností); Koncerty Ústřední hudby AČR (ve spolupráci s Ústřední hudbou AČR); Konference Literární akademie (ve spolupráci s Literární akademií J. Škvoreckého); Kooperativní tvorba (ve spolupráci s ÚISK FF UK); KPVO – přednášky o výtvarném umění (ve spolupráci s Klubem přátel výtvarného umění); Křest knihy – Jan Brabenec – Ostrovní příběh; Křest knihy Šumavské pohádky a říkadla; Křížem krázem Evropou: Berlín – Praha – Švýcarsko; Kühnův dětský sbor – Dětem k svátku (ve spolupráci s Kühnovým dětským sborem); Kulturní cestopis Itálie; Kurz první pomoci (ve spolupráci s PPOMOC ČR, s. r. o.); Kurz tvůrčího psaní; Máme talent (ve spolupráci s DDM Praha 7); Mene Tekel – filmové projekce pro školy (ve spolupráci s Umění bez bariér, o. s.); Mezinárodní den stepu (ve spolupráci s Tanečním studiem Zig – Zag); Moderní výživa a její dopady na zdraví; My si rozumíme – mezinárodní festival dětí 2013 (ve spol. s DDM hl. m. Prahy); Na sever s humorem (ve spolupráci se Skandinávským domem); Naše tělo, duše a mysl v předjaří (ve spolupráci s časopisem Regenerace); Naučte se učit efektivně – seminář; Nizkoprahové kurzy češtiny pro cizince (ve spol. s Centrem pro integraci cizinců); Občan a občanská společnost; Od myšlenky k lidskému tělu (ve spolupráci s časopisem Regenerace); Ondřej Havelka a jeho Melody Makers: Nejlepší kusy z repertoáru – koncert, O. Havelka a jeho Melody Makers hází perly swingu – koncert; One World 2013 – 15. ročník mezinárodního festivalu dokumentárních filmů (ve spolupráci s nadací Člověk v tísní); Ostatní filmové projekce – Stmívání, Jako za starých časů, Vedlejší účinky; Památky - objekty UNESCO; Perly zlatého fondu světové kinematografie; Planeta na dlani – pohled pod pokličku života lidí i zvířat; Podoby tance (ve spolupráci s Pražskou taneční konzervatoří); Poezie, svět a člověk; Postimpresionisté ve světovém umění; Pouť do Santiaga de Compostela; Poutnictví ve středověku a černé madony; Praha industriální éry – Masarykovo nádraží a okolí a Mezi dvěma břehy; Praha v toku dějin (ve spol. s Pražskou informační službou); Premiéry filmů (ve spolupráci s AČFK); Projekce a dialogy – filmové projekce FAMU (ve spolupráci s FAMU); Projekt 100 – 2013 (ve spolupráci s Asociací českých filmových klubů); Průkopníci moderního umění; Psychologie sebepoznání; Publicum commodum – filmová projekce pro školy (ve spolupráci s Publicum commodum, o. s.); RAD studio živě v akci! (ve spolupráci s Borland, s. r. o.); Radůza – koncert; Rebelující dámy české hudby (ve spolupráci s agenturou Taktika Muzika); Rodina ve světle vzájemných propojení a vazeb; Románské svatyně; Rudy Linka Live – koncert; Řekni drogám ne! – pro školy (ve spolupráci s Medea Kultur, s. r. o.); Sedm divů Islandu (ve spolupráci s CK Periscope); Setkání lidových muzik (ve spolupráci s folklorním sdružením Kytice); Skryté myšlenky stavitelů starého Orientu; Solitéři v českém umění 20. století; Spiritualita a film (ve spolupráci s Akademickou farností Praha) - Turínský kůň, Mistr, Happy Go Lucky, Lásky v hrobě, Seriózní muž, Velká nádhra; Společenské odpoledne 3. věku (ve spolupráci s Klubem aktivního stáří); Společnost bratří Čapků uvádí ... (ve spolupráci se Společností bratří Čapků); Sto let na dobré stopě – odd. vodních skautů; Strava vhodná pro tělo i duši; Stvoření tance, Happening tanečních konzervatoří, Tanec pralesa (ve spolupráci s Mezinárodním centrem tance, o. s.); Surrealismus – hrdinské období moderní malby I a II; Symboly, obrazy a mýty jako archetypy poznání; Tajemná krajina Českého ráje; Tajemná krajina severovýchodních Čech; Tanec – Axé Capoeira (ve spolupráci s Art 4 People, o. s.); Taneční učitel roku 2013 (ve spolupráci s Mezinárodním centrem tance, o. s.); Tělo napoví aneb Psychosomatika a psychohygiena pro všední den; Terapie cesty dovnitř i ven (ve spolupráci s časopisem Regenerace); Tereziánské ovčery (ve spolupráci s Přírodní školou); Tchaj-wan ve filmu (ve spolupráci s Pražskou uměleckou společností); Troufáme si na operu – vystoupení studentů Francouzského lycea (ve spol. s Francouzským lyceem v Praze); Týden vědy a techniky (ve spolupráci s AV ČR); Urbanistický vývoj pražského Vystaviště; Ústřední vojenská hudba AČR (ve spolupráci s Ministerstvem obrany ČR); Václav Břicháček – vzpomínky, setkání; Vánoční koncerty (ve spolupráci s Kühnovým dětským sborem); Varšava 1935 – projekce filmu (ve spolupráci s Polským institutem); Védské rukopisy a knihovny palmových listů v Indii; Velikonoční vycházka do Anežského kláštera; Vše na světě je v nás (ve spolupráci s časopisem Regenerace); Výživou ke kondici, zdraví a psychické pohodě; Wabi a Dablowo stádo – koncert (ve spolupráci s D. Landštofem); Waltariho týden (ve spolupráci se Skandinávským domem); Z ateliérů českých moderních umělců; Za pochopením profesního i osobního života s Patricií Anzari; Za zavřenými dveřmi (ve spol. s Pražskou informační službou); Zajímavé archeologické lokality a objevy nejvýchoďnější části Kréty; Zakladatelé moderního českého umění na přelomu 19. a 20. století; Zrcadlení vztahů v rodině i okolí; Ženy v biblí pohledem

světových malířů; Židovský festival (ve spolupráci s Muzika Judaika, o. s.); Život ve středověkém městě trochu jinak (ve spolupráci s nakladatelstvím Vyšehrad).

Lidová univerzita pořádala **94 kulturních a vzdělávacích pořadů ve spolupráci s dalšími institucemi a subjekty**. Pořady měly 305 jednotlivých akcí a navštívilo je **39 942 zájemců**. Šlo např. o tyto pořady (uve-
dono pořadí těch nejnavštěvovanějších): One World 2013 – 15. ročník mezinárodního festivalu dokumentárních filmů; Člověk v tísni – filmové projekce pro školy; Koncerty Ústřední hudby Armády ČR; Projekce a dialogy FAMU; Vánoční koncerty Kühnova dětského sboru; Rebelující dámy české hudby (agentura Taktika Muzika); Dny Kanady a Dny Kanady pro školy; Australské dny 2013; Setkání lidových muzik; Konference Literární akademie Josefa Škvoreckého; Týden vědy a techniky s AV ČR; Máme talent s DDM Praha7; Stvoření tance - Happening tanečních konzervatoří; Nizkoprahové kurzy češtiny pro cizince; Spiritualita a film (Akademická farnost Praha); Mezinárodní festival dětí „My si rozumíme 2013“; Společenské odpoledne třetího věku; Filmové projekce pro školy; Waltariho týden; Praha v toku dějin (PIS); Alternativní cesty ke zdraví.

Lidová univerzita nabízí institucím i jednotlivcům také možnost krátkodobého pronájmu těchto sálů v čase, kdy nejsou využívány knihovnou. V rámci **komerčního pronájmu sálů** v budově Ústřední knihovny se v r. 2013 odehrálo **dalších 92 akcí**, jejichž pořadateli byli cizí subjekty.

Účast MKP na hromadných akcích – často jde o akce celostátní nebo celopražské; mnohdy se konají ve všech či ve většině poboček nebo naopak mimo prostory MKP, ale s její účastí či dokonce za jejího spoluorganizátorství. Jde například o tyto akce: Březen – měsíc čtenářů; Noc s Andersenem (pro děti), Bambiriáda (celostátní prezentace činnosti sdružení dětí a mládeže a středisek volného času); CONiáš (pro milovníky fantasy literatury); Pražská muzejní noc; knižní veletrh Svět knihy (Bibliobus a e-knihy) a další.

Vnější komunikace MKP a její působení na veřejnost

Hlavní komunikační témata roku 2013 byla:

- § **Vyladěný rok 2013** – Hudební oddělení MKP oslavilo 120. let od svého založení a od toho bylo odvozeno téma připomínané čtenářům v průběhu celého roku. Na hudbu byla zaměřena účast MKP na Pražské muzejní noci, konaly se velké koncerty, byl připraven filmový cyklus „*Hudba a film*“, byl spuštěn přístup do hudební on-line databáze NAXOS a obnoven přístup do databáze Musiconline. Soutěže o originální soundtrack k oblíbené knize „*Čtu příběh, slyším hudbu*“ pod patronací Orchestru BERG se účastnilo 20 skladatelů ve věku od 12 do 64 let, deset nejlepších skladeb bylo vydáno na gramofonové desce a budou také obsaženy v multimediální e-knize, která bude vydána u příležitosti Března měsíce čtenářů 2014. V pobočce Opatov se uskutečnila dílna vedená Michalem Ratajem a zaměřená na skládání hudby bez nástrojů. Byla vydána sada tematických záložek (klavír, saxofon, baskytara), vstupní hala Ústřední byla účastna akce „*Piano v ulicích*“, došlo i k akci „*Trsátko k narozeninám*“. Do 40 pražských velkoplošných vitrín byl nainstalován tematický CLV plakát. Pro odbornou hudební veřejnost byla připravena akce připomínající 120. výročí hudebního oddělení MKP a 90. výročí hudebního oddělení Národní knihovny ČR. Hudební rok byl pak zakončen „*Hudebním dýchánkem*“ v Ústřední knihovně.²⁷
- § **Kulatá výročí poboček Opatov (30) a Smíchov (10)** byla připomenuta akcemi pro čtenáře – narozeninovým odpolednem na Opatově s výroční výstavou, hudbou a pohádkou pro děti a sousedskou slavností na Smíchově v akci „*Zažít město jinak*“ (s tanečky, policejními koňmi, divadelní šatnou, hrami, divadlem).
- § **Minibus Oskar** – nový minibibliobus MKP se v ulicích Prahy objevil už v březnu, byť oficiálního přivítání se vozidlu dostalo až v květnu v rámci veletrhu „Svět knihy“.
- § **Červnové změny ve službách v důsledku povodňového ohrožení** – velká voda tentokrát našťěstí na knihy MKP nedosáhla, ale preventivně byly za vydatné pomoci dobrovolníků vystěhovány fondy z nejnižší položených skladů ÚK a také byla demontována sedadla ze suterénních sálů (na 2 týdny byl přerušen provoz Ústřední knihovny a pobočky Holešovice). Musely být zrušeny některé naplánované akce, jiné byly přesunuty na jiný termín (např. *Pražská muzejní noc na září*).
- § **Novelizace Knihovního řádu** s platností od 1. října 2013 – změny souvisely s agendou „vracení všude“, došlo ke sjednocení výpůjční lhůty u většiny druhů dokumentů, nově byl definován pojem „provozní den“, řešeny byly úlevy pro handicapované²⁸, zjednodušilo se prodlužování platnosti čtenářského průkazu pro patnáctileté, umožnilo zasílání výpisu e-mailem a byl upraven systém rezervací v bibliobusech.

Knihovna v sítích

Městská knihovna v Praze se prezentuje v několika různých sociálních sítích. Její profily na těchto sítích jsou samostatné a navzájem nepropojené. MKP zde sdílí různé příspěvky, snažíme přizpůsobovat svým fanouškům a tomu, co je zajímavé. Zároveň se tu snaží budovat si osobnější vztahy se svými čtenáři. Profily MKP fungují částečně jako newsletter, kterým jsou fanoušci informováni o nových službách, o nejzajímavějších

²⁷ Více k tématu na stránce www.mlp.cz/hudba

²⁸ Řešeno v rámci projektu „Knihovna bez bariér“ – www.mlp.cz/knihovnabezbarier

akcích knihovny, apod. Zároveň fungují jako druhý OTRS²⁹ knihovny, tj. pomáhají odpovídat na dotazy, informovat a řešit uživatelské problémy čtenářů a návštěvníků knihovny.

Facebook – MKP má na Facebooku celkem 6 profilů. Každý má jinou hlavní náplň a jiné správce.

- § **Městská knihovna v Praze** – hlavní profil; vznikl na jaře 2009 a MKP zde má celkem 17 750 fanoušků. Příspěvky jsou sdíleny 2x až 3x týdně a na otázky a komentáře je reagováno průběžně. Sdíleny jsou především důležité informace z dění v knihovně, je upozorňováno na nové služby a na zajímavé akce. Informace jsou také prokládány ukázkami z knih nebo básněmi.
- § **Kultura v Městské knihovně v Praze** – profil zaměřený k propagaci akcí konaných v sálech MKP. Vznikl v r. 2010, spravuje ho převážně Kulturní a vzdělávací centrum MKP (Lidová univerzita), má celkem 605 fanoušků.
- § **Dům čtení** – profil této pobočky v Ruské ul. v Praze 10. Vznikl v listopadu 2010 a nyní má již 1 480 fanoušků. Profil si pobočka spravuje sama, sdílí na něm především pozvánky na kulturní akce na pobočce a fotogalerie z proběhlých akcí.
- § **K4U – tvoje knížky, tvoji přátelé** – profil, který byl při svém vzniku v roce 2009 propojen s webem K4U a je koncipován jako profil pro mládež. Zatím má 315 fanoušků. Je zaměřen mj. na kreativní workshopy v knihovně, na půjčování deskových her, na recenze zajímavých knih.
- § **CONiáš** – profil spjatý se stejnojmennou akcí pro příznivce sci-fi a fantasy. Vznikl v r. 2010 a má 293 fanoušků.
- § **Pojízdní knihovna Oskar** – profil nového a nejmenšího bibliobusu MKP vznikl v květnu 2013 a má 114 fanoušků. Jsou zde sdíleny především informace o jeho akcích.

Twitter - MKP má na Twitteru 2 účty:

- § **@KnihovnaPraha** – hlavní profil knihovny na Twitteru. Profil funguje od července 2011 a nyní má 830 followerů. Tweetováno je 2x týdně. Protože uživatelé Twitteru upřednostňují, na rozdíl od Facebooku, především jasné a krátké informace, je Twitter využíván k rychlému a stručnému informování o uzavírkách, změnách, nových službách nebo zajímavých akcích.
- § **@KoniasUR** – profil, na kterém Koniáš několikrát denně doporučuje nové tituly z katalogu MKP. V tuto chvíli má 25 followerů.

Google+ – zde má MKP pouze 1 profil, který funguje od listopadu 2011 a který má 408 fanoušků³⁰. Příspěvky jsou sdíleny 2x týdně. Jde především informace o nových službách, zajímavých akcích nebo o knižní tipy.

YouTube – na YouTube má MKP svůj kanál pro sdílení videí od května 2011 a má 53 pravidelných odběratelů videí. Je jich zatím 55 a mají většinou několik stovek (a někdy i několik tisíc) zhlédnutí. Jde o vlastní produkci – většinou o pozvánky na akce nebo záznamy z proběhlých akcí.

Foursquare – Foursquare je geolokační služba s prvky sociální sítě a MKP má v ní zařazeny všechny své pobočky. Majitelé chytrých telefonů se tak mohou „zapsat“ jako návštěvníci těchto poboček a tak získávají nejruznější tipy, které se jim v jejich telefonu zobrazují. Např. Ústřední knihovna měla 2 429 takovýchto virtuálních návštěvníků.

Instagram – tuto sociální síť sloužící ke sdílení fotografií začala Městská knihovna v Praze používat teprve v prosinci 2013 a koncem roku měla 11 followerů.

Sdílení v těchto sítích v roce 2013

Podpora akcí Vyladěného roku 2013 (cyklus Hudba a film, Poslechová výstava v ÚK, soutěž Čtu příběh, slyším hudbu, Piano v ÚK); informace o vybraných kulturních akcích (cyklus Občan a občanská společnost, Filmový klub MKP, 3D projekce, Projekt 100, Aniscéna, Malý festival malých nakladatelství, Velký knižní čtvrtek, koncert Rudy Linka, Den poezie, noví patroni Domu čtení), změny v pobočkách (nový interiér pobočky Chodov, změny v otevíracích dobách a informace o uzavírkách, minibibliobus Oskar, zasílání výpisů z výpůjčního konta e-mailem, půjčování deskových her, letní provoz, knihovny s letní čítárnou, čtenářské konto v mobilu, nový Knižní řád), informace o nových e-knihách (Vladimír Vančura, e-kniha s komiksovými stripky z CONiáše, Digistory, 7x Shakespeare, Jiří Orten), další významné akce, jako Svět knihy, Bambiriáda, Pražská muzejní noc, CONiáš, Krvavý Valentýn, Hudební dýchánek, Dny pro výměnu knih; na Facebooku soutěž Letní čtení o nejlepší letní fotografii s knížkou; sdílení dávek knih na různá aktuální témata, ukázky z knih nebo básně; získávání dobrovolníků pro služby knihovny; získávání podnětů k nové podobě katalogu i webu pro mládež a také rychlé sdílení aktuálních informací během červnové povodně.

²⁹ OTRS (Open-source Ticket Request System) – systém, pomocí něhož se evidují a vyřizují e-maily.

³⁰ Tuto sociální síť využívá v ČR poměrně málo uživatelů, i když zde má profil automaticky každý vlastník Gmailu.

Praha město literatury

Projekt Praha město literatury již od roku 2009 podporuje vnímání Prahy jako místa s bohatou literární minulostí i současností. Svými vlastními aktivitami i podporou a propagací svých partnerů přispívá k rozšiřování povědomí o současné pražské literární scéně. Sdružuje více než třicet významných partnerů z pražského literárního světa a jejich společným úsilím se také snaží o získání prestižního titulu UNESCO – kreativní město literatury.



Projekt a jeho rozpočet schválila Rada hl. města Prahy, jako koordinátora jmenovala Městskou knihovnu v Praze. Projekt v roce 2013 sdružoval 32 partnerů napříč (nejen) pražským literárním světem. Řada dalších institucí projekt podporuje, třebaže nejsou jeho partnery (Botanická zahrada Praha, Nemocnice na Bulovce, Klub českých turistů).

Hlavním cílem společného snažení je podpořit vnímání Prahy mezi obyvateli i návštěvníky jako místa, které inspiruje k vlastní tvorbě a podněcuje k četbě a zájmu o literaturu a knihy obecně. Jedním z mezníků projektu je pak získání prestižního titulu „UNESCO kreativní město literatury“.

Jednotlivé aktivity projektu v roce 2013:

- § **Odevzdání přihlášky hlavního města Prahy pro členství v síti kreativních měst literatury UNESCO.** Počátkem ledna 2013 byla prostřednictvím stále mise ČR při UNESCO předána Komisi pro kreativní města UNESCO více než 100 stránková přihláška hlavního města Prahy. Součástí přihlášky byla také kniha Praha město literatury a faktografická příloha v rozsahu více než 300 stran. Přijetí přihlášky bylo Komisí potvrzeno, zároveň však bylo sděleno, že posuzování přihlášek je kvůli nedostatku finančních prostředků na neurčito pozastaveno. Proces posuzování přihlášek byl obnoven v létě 2013, zároveň však došlo k podstatné změně v procesu podávání přihlášek pro UNESCO. Vznikl nový elektronický formulář, který nahradil dřívější tištěnou formu. Formulář také obsahuje některé nové kapitoly a rozšířena je také část povinných příloh k dokumentu.
- § **Posouzení přihlášky hlavního města Prahy.** V říjnu 2013 bylo přípravnému výboru pražské kandidatury doručeno stanovisko k námi podané přihlášce. Pražská kandidatura je podle tohoto hodnocení považována za kvalitní a silnou, bylo nám doporučeno podat co nejrychleji přihlášku podle nových pravidel. Termín pro toto nové podání je 20. 3. 2014.
- § **Mezinárodní spolupráce** – jde především o komunikaci s ostatními městy, která již titul získala, především s hlavním městem této sítě Edinburghem, s nově přijatým členem této sítě polským Krakovem i se sekretariátem komise pro kreativní města při UNESCO v Paříži.
- § **Webová prezentace** – Od ledna 2012 fungují webové stránky projektu Praha město literatury www.prahamestoliteratury.cz. Přinášejí nejenom kompletní informace o projektu, ale zároveň jsou i zajímavým a navštěvovaným rozcestníkem a kalendářem pražských literárních událostí. Během roku 2013 bylo na stránkách celkem publikováno 85 původních článků a každoměsíčně cca 120 pozvánek a informací o aktuálním literárním dění v Praze.
- § Součástí webových stránek jsou také **dvě interaktivní mapy**. První je mapa současná, která přináší informace o současných literárních institucích, knihovnách i aktivitách. Druhou je mapa historická umožňující tematické vyhledávání v literární historii města (místa, kde žili významní autoři, kde napsali svá významná díla, zajímavá místa spojená s literární minulostí Prahy, místa děje knih, které se odehrávají v Praze). Ve spolupráci s Ústavem pro českou literaturu AV ČR zajistit 5 studentů, kteří doplňovali údaje do obou těchto interaktivních map. Tím se je podařilo rozšířit z původních 500 záznamů na současných 1 613.
- § **Noc literatury 2013** – projekt Praha město literatury se připojil k dalšímu ročníku Noci literatury, kterou pořádají Česká centra a to vytvořením další, již páté, literární stezky. Vznikla na Letné a představuje ukázkou z knihy Jaroslava Rudiše Potichu. Součástí jejího otevření byla i rozsáhlá mediální propagace projektu.
- § Projekt Praha město literatury měl samostatnou expozici v rámci veletrhu **Svět knihy 2013** (květen 2013). Byl prezentován také na **Knihexu – veletrhu malých nakladatelů** v Praze (červen 2013). V jeho rámci a ve spolupráci s dalšími partnery se konaly další menší akce, např. „*Pouliční knihovnička*“ na Praze 10 v Heroldových sadech, literárně-turistický pochod „*Od knihovny ke knihovně*“ ve spolupráci s KČT, aj.

Quo vadis knihovno?

Jde o grantový projekt pracovní skupiny „*Priority 19*“ (konstituované při Ústřední knihovnické radě) související s „*Koncepcí rozvoje knihoven v ČR na léta 2011 až 2015*“. Jeho cílem byla zejména komunikace a propagace celé Koncepce, přičemž ona Priorita 19 se týká podpory marketingových aktivit centrálních i lokálních služeb systému českých veřejných knihoven a je za ni zodpovědná Městská knihovna v Praze.

Pro budoucí rozvoj českého knihovnictví je důležité seznámit knihovnickou veřejnost s aktuálními trendy v rozvoji knihovnických a informačních služeb a přispět k jejich porozumění a ztotožnění se s nimi. Jde o to, aby se informace o existenci Koncepce a o jejích prioritách dostala do každé knihovny v České republice.

Quo vadis,
knihovno?

Proto byla v rámci projektu zpracována nová čitelnější verze Koncepce, doplněna informačním letákem a také videospotem, byla zorganizována série vzdělávacích přednášek a workshopů ve všech krajských knihovnách v České republice. Informační brožura „*Trendy českého knihovnictví: cíle pro rok 2015 a jak jich dosáhnout*“ je dostupná v české verzi (kromě elektronické podoby také ve verzi tištěné) a angličtině (pouze v elektronické podobě). Leták a propagační videospot se stejným názvem „*Otevíráme novou kapitolu knihovnictví*“ s nadsázkou, reprezentovanou známými knižními tituly, přibližují klíčová témata Koncepce.³¹ Zároveň byl v rámci projektu vytvořen informační web <http://koncepce.knihovna.cz/>, kde jsou dostupné aktuální informace včetně pracovních materiálů v elektronické podobě.³² Celkem bylo uspořádáno dvacet přednášek a workshopů s názvem „Roadshow Quo vadis, knihovno?“ (16 pro krajské knihovny a 4 pro odborné a specializované knihovny) s 657 účastníky. Pro lektory byla vytvořena jedna společná základní prezentace.

Regionální funkce MKP a její služby místním veřejným knihovnám

Městská knihovna v Praze je také krajskou knihovnou pro Kraj Praha ve smyslu ustanovení § 11 zákona č. 257/2001 Sb. o knihovnách a podmínkách provozování veřejných knihovnických informačních služeb (knihovní zákon). Z toho vyplývá pro MKP v souladu s „Programem podpory zajištění regionálních funkcí knihoven“ úkol zajišťovat regionální metodické a servisní služby pro ostatní veřejné knihovny v Praze.

V rámci plnění svých regionálních funkcí obsluhovala Městská knihovna v Praze v roce 2013 celkem 40 pražských veřejných knihoven. Jedná se o 20 místních knihoven profesionalizovaných, o 19 s dobrovolným pracovníkem a „Knihovnu Cesty domů“, veřejnou knihovnu se speciálním fondem zaměřeným na oblast hospicové péče a paliativní medicíny. Od roku 2013 je Místní knihovna Chodov (Praha 11) knihovnou s dobrovolným pracovníkem; v letech 2002 až 2012 byla knihovnou profesionalizovanou. Všechny obsluhované místní knihovny jsou evidovány u Ministerstva kultury ČR jako knihovny základní a jsou zřizovány jednotlivými městskými částmi hlavního města a hospicovým občanským sdružením Cesta domů.

MKP pomáhala uvedeným obsluhovaným knihovnám:

- § v zajištění a udržení dostupnosti veřejných knihovnických a informačních služeb ve všech částech hl. města Prahy, dosažení srovnatelných standardů v těchto službách jak mezi místními knihovnami jednotlivých pražských městských částí, tak mezi nimi a knihovní sítí MKP;
- § v efektivním využívání veřejných finančních prostředků účelnou koordinací v knihovnických službách i v odborné činnosti;
- § v technologickém rozvoji v souladu s informačními potřebami uživatelů knihoven, tj. průběžně pomáhá k jejich přeměně v moderní knihovny se standardy služeb na úrovni automatizovaných poboček MKP;
- § v kvalifikačním rozvoji pracovníků pomocí programů celoživotního vzdělávání knihovníků, jde především o kurzy informačních a komunikačních technologií (základní počítačová gramotnost), rekvalifikační knihovnický kurz v Národní knihovně ČR, o semináře, přednášky a dílny;
- § Průběžně pro ně zajišťovala metodickou a poradenskou pomoc, mj. jim pomáhá s průběžnou aktualizací knihovního fondu, zejména při přechodu MVK na automatizovaný provoz knihovnických agend.
- § MKP zpracovává statistiku jejich knihovnické činnosti, tj. každoročně sumarizuje krajskou statistiku knihovnických činností pro účely statistických zjišťování v resortu Ministerstva kultury ČR. Roční výkaz o knihovně za rok 2012, formulář Kult (MK) 12-01, odevzdalo všech 39 obsluhovaných MVK a „Knihovna Cesty domů“; pražské místní knihovny jsou pravidelně informovány o výsledcích statistického šetření.
- § Vytváří pro ně výměnné soubory knihovní fondů, zajišťuje jejich cirkulaci a distribuci; tento fond má k 31. 12. 2013 celkem 29 847 svazků. Trojnásobné navýšení počtu knihovních jednotek využitelných pro výměnné soubory je dáno tím, že v roce 2013 došlo ke sloučení knihovního fondu určeného pro výměnné cirkulační soubory a rozsáhlého fondu oddělení mobilních služeb MKP. Obsluhované místní knihovny mají k dispozici podstatně větší a rozmanitější nabídku beletrie a naučné literatury pro všechny věkové kategorie. Jeden výměnný soubor obsahoval průměrně 192 svazků; celkem MKP vyexpedovala 30 souborů do 23 místních knihoven.
- § Roční přírůstek tohoto spojeného knihovního fondu byl 2 847 nových knihovních jednotek. Z výměnných souborů využily místní knihovny v r. 2013 celkem 5 335 knihovních jednotek, z toho 3 785 sv. beletrie a 1 550 sv. naučné literatury; jejich reálné „výpůjčkové zhodnocení“ je pak zahrnuto do výpůjčních statistik oněch 23 participujících knihoven.
- § Celkem 39 místním veřejným knihovnám bylo zakoupeno celoroční předplatné časopisu Čtenář.
- § MKP poskytovala metodickou pomoc při modernizaci místních knihoven (Běchovice, Slivenec, Řeporyje); proběhla pravidelná inventarizace a kontrola dlouhodobě zapůjčeného hmotného (PC, LCD monitory, tiskárny, snímače čárových kódů) a nehmotného (AKS Clavius) majetku pořízeného z finančních prostředků na regionální funkce v letech 2002 až 2010.

³¹ Grafická úprava a vydání tištěných brožur a letáků bylo financováno z projektu *Centrální portál: etapa 2013* podpořeného grantem Ministerstva kultury ČR v rámci programu VISK 8/B

³² Výhledově bude převeden na doménu připravovaného Centrálního portálu českých knihoven www.knihovny.cz.

Zahraniční spolupráce

Aktivity MKP v oblasti zahraniční souvisejí jak se členstvím MKP v mezinárodních asociacích IFLA (International Federation of Library Associations and Institutions), IAML (Association of Music Libraries, Archives and Documentation Centres) a SIBMAS (The International Association of Libraries and Museums of the Performing Arts) a jejich aktivitami, tak s přímou spoluprací s jednotlivými zahraničními knihovnami. Ředitel MKP Tomáš Řehák je členem kongresu IFLA a to za sekci Metlib (Metropolitan Libraries), jejímž členem je i MKP.

Úsporná rozpočtová opatření z r. 2012 vedla k pozastavení jedné s forem zahraniční spolupráce, již jsou výměnné studijní pobyty knihovníků MKP a knihovníků smluvně partnerských knihoven. Přímé kontakty se tak omezily na zahraniční služební cesty pracovníků MKP a na návštěvy zahraničních kolegů v Praze.

V plné intenzitě ale pokračovaly kontakty nepřímé, zprostředkované komunikačními technologiemi a mající značný tematický rozsah (směřování knihovnických služeb, problematika financování, akviziční spolupráce, dramaturgie doprovodných aktivit, mobilní služby, komunitní role knihoven, digitalizace a zpřístupňování elektronických dokumentů, apod.).

Zahraniční návštěvy v MKP

§ Městská knihovna v Praze je tradičně cílem mnoha návštěv knihovnických delegací – pravidelně přijíždějí kolegové ze Slovenska a ostatních sousedních zemí. V roce 2013 MKP přivítala také exkurze knihovníků a studentů knihovnictví z Maďarska, USA, Japonska, Slovinska a Srbska. Celkem jich bylo 354, přičemž nejvíce bylo kolegů ze Srbska (230).

§ Uskutečnilo se tradiční a každoroční setkání ředitele MKP Tomáše Řeháka se skupinou knihovníků a studentů knihovnictví z USA.

§ V září navštívila Prahu na pozvání knihovny a ředitele T. Řeháka paní Maija Berndtson, bývala dlouholetá ředitelka Městské knihovny v Helsinkách, a měla v knihovně přednášku na téma aktuálních současných problémů knihoven nazvanou „Nová knihovna.“

Zahraniční služební cesty zaměstnanců MKP (účast na konferencích, knižních veletrzích a exkurze)

| | | | |
|---------------------------------|---|---|---------------------|
| Filadelfie (USA) | odborná exkurze týkající se digitalizace dokumentů | Kateřina Vojřňová, odd. digitalizace OKF Filip Šír, odd. digitalizace OKF | 2.–5. 4. 2013 |
| Londýn (Velká Británie) | odborná exkurze | Marie Čadková, vedoucí Ústřední knihovny | 15.–17. 4. 2013 |
| Amsterdam (Nizozemí) | MetLib – pravidelné pracovní jednání sekce | Tomáš Řehák, ředitel knihovny a člen sekce IFLA-MetLib | 5.–10. 5. 2013 |
| Varšava (Polsko) | Targi książki (varšavský knižní veletrh) | Ladislav Lukavský, odd. akvizice OKF Tomáš Tysl, odd. akvizice OKF | 16.–19. 5. 2013 |
| Vídeň (Rakousko) | IAML – výroční konference | Blanka Ellederová, hudební úsek Ústřední knihovny přednesla příspěvek o práci s hudebninami v MKP | 28. 7.–2. 8. 2013 |
| Stuttgart (Německo) | odborná exkurze | Marie Čadková, vedoucí Ústřední knihovny Ondřej Černý, ved. odd. informačních technologií Martina Dokládlová, vedoucí odboru služeb Lenka Hanzlíková, vedoucí oddělení komunikace Zuzana Kopencová, ved. odboru knihovních fondů Tomáš Řehák, ředitel knihovny Jaroslava Štěrbová, hlavní knihovnice MKP Ondřej Vavřík, vedoucí ekonomicko-správ. odboru | 30. 9.–1. 10. 2013 |
| Frankfurt nad Mohanem (Německo) | Frankfurter Buchmesse 2013 (knižní veletrh) | Ladislav Lukavský, odd. akvizice OKF Tomáš Tysl, odd. akvizice OKF | 10.–14. 10. 2013 |
| Drážďany (Německo) | odborná exkurze | 48 knihovníků MKP z poboček, ÚK a OKF | 14. 10. 2013 |
| Rakousko | odborná exkurze | Jaroslava Štěrbová, hlavní knihovnick | 28. 10.–1. 11. 2013 |
| Lipsko (Německo) | „Das Centrum für Bücherhaltung (Centrum pro ochranu a konzervaci knih) - exkurze a konzultace | Jana Kozáková, vedoucí oddělení vzácných tisků (výsledky konzultací budou mj. předány knihovníkům MKP formou přednášek) | 11. 11. 2013 |

Personální problematika

Řízení lidských zdrojů v MKP

Personální obsazení v knihovnických pozicích se v posledních letech značně stabilizovalo. Je to jistě i vlivem situace na trhu práce, ale přinejmenším stejně to je ovlivněno personální politikou, uplatňovanou cca od r. 2011. Dochází k systematickému výběru nových kvalifikovaných a vysokoškolsky vzdělaných zaměstnanců, kteří se aktivně zapojují do nových projektů a rozvoje MKP. Míra fluktuace se postupně snižuje, v r. 2013 činila 7 %, což je už únosná, zejména když se netýká klíčových pozic v organizaci.

Dlouhodobou prioritou vedení MKP je péče o zaměstnance a snaha o jejich kvalifikační a osobnostní rozvoj, vše s cílem zvyšovat kvalitu poskytovaných služeb. Proto byl na přelomu let 2012 a 2013 formou online dotazníku proveden v historii knihovny první a zároveň rozsáhlý anonymní „Průzkum spokojenosti zaměstnanců MKP“. Ten poskytl vedení knihovny novou možností komunikace o tématech a problémech, které zůstávaly skryté a nebyly součástí interní veřejné diskuse. Umožnil se seznámit s názory zaměstnanců k důležitým tématům a využít je jako zpětnou vazbu a jako nástroj k řízení a vedení organizace.

Dotazník vyplnilo 90 % oslovených. Kromě číselných hodnot výsledky obsahovaly i 1 000 volných odpovědí a komentářů a 300 otázek vznesených na vedení knihovny. Odpovědi na tyto otázky a komentáře se postupně během roku objevovaly v Intranetu MKP v pravidelné rubrice spolu s informacemi o zásadních tématech (rozpočet, personalistika, odměňování). Podrobné výsledky průzkumu považuje vedení MKP především za interní nástroj pro řízení a vedení organizace. Přesto byly zveřejněny jak hlavní, tak i mnohé dílčí výsledky, aby tvořily zpětnou vazbu mezi vedením a zaměstnanci organizace. Z výsledků mj. vyplývá:

Rozhodně spokojených lidí v knihovně pracuje 13 %, 58 % je spíše spokojeno, 13 % ani spokojeno, ani nespokojeno, 6 % spíše nespokojeno a 1 % rozhodně nespokojeno. Pracovní spokojenost nejvíce ovlivňuje pocit seberealizace a smysluplnosti práce, uznání za odvedenou práci a spokojenost s vedením MKP v oblasti směřování MKP a respektu k zaměstnancům. Největší nespokojenost je s platem (potažmo systémem odměňování a ocenění práce), zaměstnaneckými výhodami a možností povýšení. Nejvíce spokojení jsme se vztahy s nejbližšími kolegy a vztahem s přímým nadřízeným. Čtyři nejdůležitější hodnoty v zaměstnání jsou mezilidské vztahy, úcta a respekt, jistota práce a čas na rodinu a koníčky.

Výsledky průzkumu se začaly během roku 2013 promítat i do života knihovny. Především došlo k revizi interní agendy „Řízení pracovního výkonu – hodnocení zaměstnanců“. Nově nastavený systém byl koncem roku 2013 pilotně ověřen a od roku 2014 bude plnohodnotně realizován a bude mít přímý dopad do odměňování, konkrétně do systému a tím i do větší variability stanovování osobního příplatku. Analýza výsledků dotazníku ukázala na další témata, která budou zpracována do dalších návazných průzkumů.

Již druhým rokem pokračoval projekt „Testy“, kterým je mapována úroveň odborných a počítačových znalostí a dovedností zaměstnanců MKP. Jde o to získat relevantní podklady pro potřebné změny ve vnitropodnikovém vzdělávání, aby bylo dostatečně efektivní a odpovídalo co nejlépe potřebám zaměstnanců na jednotlivých pracovních pozicích. Počítačová gramotnost zaměstnanců je přitom zcela zásadní pro organizaci, která poskytuje informační knihovnické služby a využívá k tomu moderní technologie.

Další úsilí bylo věnováno tvorbě kompetenčních profilů pro pracovní pozice v MKP v návaznosti na Národní soustavu povolání (NSP) a Národní soustavu kvalifikací (NSK). Také byl vydán nový Pracovní řád MKP.

Vzdělávání zaměstnanců

Knihovna se dlouhodobě snaží dostupnými prostředky a formami prohlubovat kvalifikaci a odborné znalosti a dovednosti svých zaměstnanců a knihovníků pražského regionu. V interním vzdělávání zaměstnanců byla pozornost věnována zejména tématům osobnostního rozvoje zaměstnanců ve službách (absolvovali prohlubující kurzy především v oblasti komunikace, psychosociálních dovedností). U vedoucích zaměstnanců šlo především o rozvoj manažerských dovedností. Pokračovalo intenzivní vzdělávání v kurzech angličtiny, v kurzech užívání nových technologií a v literatuře. Další školení se týkala inovací v knihovních službách, některá témata zde vzešla i ze zkušeností jiných českých a zahraničních knihoven.

Celkem bylo pro zaměstnance MKP, pracovníky místních veřejných knihoven a dalších veřejných knihoven regionu zajištěno **335 vzdělávacích akcí** (celkem **1 119** vyučovacích hodin) **pro 4 393 účastníků**

V roce 2013 k tomu kromě prostředků z vlastního rozpočtu využila i dotaci Ministerstva kultury ČR ve výši **31 000 Kč**. V rámci programu „**VISK2 – Mimoškolní vzdělávání knihovníků**“, který je dlouhodobě zaměřen na informační a komunikační technologie, se v roce 2013 uskutečnilo ve **4** tematických modulech **13** kurzů, jejichž celková časová dotace činila **132** vyučovacích hodin. Kurzy úspěšně absolvovalo **154** účastníků ze **183** přihlášených uchazečů. Šlo jak o zaměstnance MKP, tak v souladu s podmínkami dotace i o knihovníky jiných veřejných knihoven pražského regionu.

Výběr témat z dalších vzdělávacích aktivit MKP:

- § Literatura – 6. setkání s lektory beletrie, 7. setkání s lektory beletrie, Současná britská literatura, Současná americká literatura
- § Elektronické databáze – Databáze (fulltextové a bibliografické databáze, katalogy produktů apod.)
- § Komunikace – Rozpoznání manipulace a obrana proti ní, Jednání a vyjednávání s různými komunikačními partnery, Jak motivovat sebe a druhé, Vztahy a vztahová inteligence, Společenská etiketa v profesionální praxi

- § Marketing a management – Aby bylo plno, Jedna knihovna, jedno logo, Kurz manažerských dovedností pro vedení MKP, Prezentční a komunikační dovednosti
- § Odborné konference a semináře v ČR - Novela autorského zákona a knihovny, Školení preventivistů 2013, České e-knihy v českých knihovnách, Školení řidičů referentských vozidel 2013, Kurz preventivních požárních hlídek 2013, Dlouhodobá ochrana digitálních informací, Elektronicky online, na dosah: moderní rešeršní služby, Marketingová komunikace v knihovnách, Základy výzkumu v knihovnách, DPH pro neziskové organizace po novele od 1. 1. 2013, Knihovnický Barcamp, Knihovna jako místo učení, Informační vzdělání uživatelů, Využití QR kódů v ČR, Svět knihy, Knihovny pro budoucnost, budoucnost pro knihovny, Design služeb pro každý den, Knihovny současnosti 2013, (Ne)bezpečný internet, Nový občanský zákoník a pracovněprávní vztahy, Workshopy pro kulturně vzdělávací činnost Čteme nahlas, čteme spolu, Současnost literatury pro děti a mládež, Čteme všichni, vypráví jen někdo, Čtení dětem mění životy,
- § Odborné exkurze – Městská knihovna Drážďany, Exkurze v rámci MKP např. Oddělení vzácných tisků
- § Odborné přednášky – British Library a London book fair (odborné přednáška z pracovní cesty do Londýna), Nová knihovna (přednáška bývalé dlouhodobé ředitelky finské knihovny Majji Benrntson)
- § PC kurzy – MS Excel pro pokročilé, Digitální dokument, Používání PC, školení InDesign pro e-knihy,
- § Práce se specifickými skupinami uživatelů - Potenciál 50+, Uživatelé knihoven s postižením, Metody a formy práce s mládeží, Workshop o bezdomovectví, Malá Okna
- § Regionální funkce krajské knihovny – Roadshow Quo vadis, knihovno, Presentace služeb MKP,
- § Spisová a skartační služba – Nová legislativní úprava správy dokumentů, Školení SSL – tvorba balíků
- § E-learningové kurzy – MS Office ve dvou úrovních náročnosti (MS Word, MS Excel, MS PowerPoint), Intranet - Wiki
- § Ostatní – Kurz psaní pro web, 39. Letní filmová škola Uherské Hradiště, Kurz první pomoci

| Struktura vzdělání pracovníků MKP | počet | % |
|--|-------|----------|
| vysokoškoláci - obor knihovnictví a informatika | 39 | 8,3 % |
| vysokoškoláci - ostatní obory | 80 | 17,0 % |
| absolventi bakalářského studia | 41 | 8,7 % |
| VYSOKOŠKOLÁCI CELKEM | 160 | 34,0 % |
| ABSOLVENTI VYŠŠÍCH ODBORNÝCH ŠKOL | 20 | 4,3 % |
| absolventi středních knihovnických škol | 93 | 19,8 % |
| absolventi gymnázií | 56 | 11,9 % |
| absolventi ostatních středních škol s maturitou | 91 | 19,4 % |
| absolventi odborných učilišť s maturitou | 20 | 4,3 % |
| STŘEDOŠKOLÁCI CELKEM | 260 | 55,3 % |
| absolventi učilišť a středních škol (bez maturity) | 27 | 5,7 % |
| základní vzdělání | 3 | 0,6 % |
| OSTATNÍ CELKEM | 30 | 6,4 % |
| CELKEM V TRVALÉM PRAC. POMĚRU | 470 | 100,00 % |

Limit počtu zaměstnanců na rok 2013 v přepočteném stavu byl stanoven na 457,5 úvazku. Průměrný přepočtený evidenční počet zaměstnanců byl 427 úv. Z evidenčního počtu 470 zaměstnanců (fyzické osoby) ke dni 31. 12. 2013 bylo 363 žen (tj. 77 %) a 107 mužů (tj. 23 %). Z téhož evidenčního počtu byla zjišťována i vzdělanostní struktura zaměstnanců, již vyjadřuje vedlejší tabulka:

Pomoc dobrovolníků – v několika pobočkách a při zajištění některých akcí (Klub Magic; deskové hry) byla v roce 2013 využita i pomoc dobrovolníků z řad veřejnosti a příznivců knihovny - celkem šlo o 27 osob, které věnovaly knihovně celkem 911 pracovních hodin. Povodňové evakuace suterénních skladů budovy MKP začátkem června 2013 se zúčastnilo 107 dalších dobrovolníků (především skautů), kteří zde odpracovali celkem 330 hodin.

Ediční činnost MKP

Výroční zpráva MKP za rok 2012 byla vydána v nákladu 800 ks. Stejně jako v předchozích letech byl text maximálně úsporný, důležitá témata v činnosti MKP byla popsána v textové části, další služby a informace činnosti obsahovala „hra“ na rubu inspirovaná pravidly hry Hadi a žebříky (Snakes and ladders). Tradiční **Programovou skládačku** (měsíční program), doplnila i **Filmová skládačka**, která v měsících na filmy v MKP bohatých přináší divákům ucelený program.

Pravidelnou součástí ediční činnosti MKP je **tvorba bibliografií**, které mají většinou podobu výběrových seznamů (dávek) z on-line katalogu. Seznamy jsou vytvářeny k významným výročím, týkají se zajímavých témat i tipů (např. *Čtení na léto*). Některé bibliografie jsou ke stažení i ve formátu PDF (např. „*Knížní tipy pod stromeček*“, tematický výběr ke každoroční akci CONiáš, věnované fantasy literatuře, aj.).

Novelizovaný **Knihovní řád MKP** byl vydán v tištěné i elektronické podobě a v souvislosti s tím i aktualizovaný leták „**Knihovna ve zkratce**“, který je základním informačním materiálem pro nové čtenáře. Oboje je ve formátu PDF dostupné i na webové stránce MKP.

Výtvarný úsek oddělení komunikace tvoří grafickou podobu všech vydaných tiskovin a informačních materiálů a to i elektronických dokumentů. Malonákladové tituly i tiskne, stejně jako všechny provozními tiskopisy.

Vydavatelská činnost MKP v rámci její e-Knihovny – v r. 2013 bylo vydáno 51 knižních titulů, dostupných na webu MKP. Vzniklo také 6 videí umístěných na kanál MKP na YouTube (jejich názvy: *CONiáš; Čtu příběh, slyším hudbu; Oskar na cestách; Pražská muzejní noc; Superknihovnice – trailer; Vizitka DiFi*), dále dvě upoutávky (na cyklus „*Občan a občanská společnost*“ a „*Přivítání Oskara na silnicích*“) a LP – gramodeska „*Čtu příběh, slyším hudbu*“ (v nákladu 300 ks).

Hospodaření Městské knihovny v Praze v roce 2013

Rok 2013 byl rokem, kdy proběhla v MKP finanční kontrola z odboru kontrolních činností MHMP. Kontrola se uskutečnila v průběhu měsíců září a říjen. Kontrolovány byly oblasti:

- 1) Základní dokumenty příspěvkové organizace
- 2) Rozpočet organizace a zdroje krytí rozpočtového hospodaření
- 3) Plnění rozpočtu výnosů a nákladů hlavní činnosti
- 4) Tvorba a čerpání fondů organizace
- 5) Bankovní účty a finanční majetek
- 6) Doplnková činnost
- 7) Pohledávky včetně jejich zabezpečení proti promlčení
- 8) Závazky
- 9) Hospodaření s majetkem
- 10) Zadávání a uskutečňování veřejných zakázek
- 11) Úroveň účetnictví včetně inventarizace
- 12) Zajištění a účinnost vnitřního kontrolního systému
- 13) Smluvní vztahy

Finanční kontrola hospodaření organizace v roce 2013 byla provedena výběrovým způsobem. Byly ověřeny významné údaje vykázané v účetnictví a v účetních výkazech a porovnány se skutečným stavem majetku a závazků, majetkových a finančních fondů a s výsledkem hospodaření podle rozpočtu včetně doplňkové činnosti. Ověřováno bylo i dodržování právních předpisů, způsob hospodaření se svěřeným majetkem a nakládání s veřejnými prostředky. V jednotlivých oblastech nebyly zjištěny nedostatky, které by ovlivnily celkovou úroveň účetnictví a výkaznictví.

Z výsledku finanční kontroly vyplývá, že MKP plní účel, pro který byla zřízena. Finanční prostředky poskytované zřizovatelem jsou vynakládány na činnosti související s předmětem činnosti organizace, stanovené zřizovací listinou. Nebylo zjištěno ne hospodárné nebo neoprávněné nakládání s veřejnými prostředky. Porušení příslušných ustanovení zákona o veřejných zakázkách nebylo zjištěno.

Rozbor plnění plánu práce a prostředků na platy – HČ a VČ

Plán práce

| | |
|--|-------|
| Limit počtu zaměstnanců na rok 2013 v přepočteném stavu byl stanoven na: | 457,5 |
| Průměrný evidenční počet zaměstnanců přepočtený: | 427 |
| Evidenční počet zaměstnanců (fyzické osoby) k 31. 12. 2013: | 470 |
| z toho: ženy | 363 |
| Mateřská dovolená počet žen | 3 |
| Rodičovská dovolená počet žen | 15 |
| Rodičovská dovolená počet mužů | 0 |
| Neplacené volno do 4 let věku dítěte | 0 |

Plnění povinného podílu občanů se zdravotním postižením (OZP)

| | |
|--|-------|
| Povinný podíl OZP (4 % z průměrného přepočteného počtu zaměstnanců): | 17,11 |
| Průměrný počet zaměstnanců se ZP: | 12,77 |
| Průměrný počet zaměstnanců se ZP s TZP (po úpravě): | 5,22 |
| Celkem ZP a ZP s TZP: | 17,99 |
| Splněno zaměstnáním v organizaci, odvod do státního rozpočtu není. | |

Pracovní neschopnost v roce 2013

| | |
|---|-------|
| Průměrný počet nemocensky pojištěných osob: | 517 |
| Počet nově hlášených případů pracovní neschopnosti: | 318 |
| z toho: | |
| pro nemoc: | 308 |
| pracovní úrazy: | 1 |
| ostatní úrazy: | 9 |
| Počet kalendářních dnů pracovní neschopnosti: | 6 706 |
| z toho: | |
| pro nemoc: | 6 326 |
| pracovní úrazy: | 14 |
| ostatní úrazy: | 366 |

Prostředky na platy v roce 2013 – hlavní činnost

Výše neinvestičního příspěvku neumožnila alokovat prostředky na platy ve schválené výši 118 318 tis. Kč.

Vedení Městské knihovny v Praze přidělilo na platy pouze částku 114 004 tis. Kč a snížilo počet pracovních míst na 425,6 úvazku.

Podstatná část prostředků na platy je použita na platové tarify. Nižší než plánované čerpání této složky platu je způsobeno především přesunem části platů do náhrad za nemocnost, návštěvy lékaře apod., a náhrad za čerpání dovolené.

Limit prostředků na platy byl v roce 2013 čerpán takto:

| Složka platu | v tis. Kč | % limitu |
|------------------------------|-----------|----------|
| Platové tarify | 71 213 | 62,47 |
| Náhrady platu | 12 173 | 10,68 |
| Příplatky za vedení | 2 409 | 2,11 |
| Osobní příplatky | 13 122 | 11,51 |
| Odměny | 14 190 | 12,45 |
| Příplatky za soboty a neděle | 606 | 0,53 |
| Ostatní složky | 288 | 0,25 |

Ostatní osobní náklady

Na OON bylo v roce 2013 vyčerpáno 1 582 tis. Kč, vyplaceno odstupné odcházejícím zaměstnancům ve výši 181 tis. Kč.

Rozbor hospodaření

Neinvestiční příspěvek

Městské knihovně v Praze byl schválen neinvestiční příspěvek ve výši 213 560 tis. Kč a upraven k 31.12. 2013 na 225 367,3 tis. Kč.

Úprava ve výši 11 807,3 tis. Kč byla provedena na základě těchto rozpočtových opatření:

| Název | účelový znak | v tis. Kč | usnesení RHMP č. |
|--|--------------|-----------|------------------|
| Výpočetní technika, opravy a údržba | | + 3 400,0 | 710 |
| Provozní náklady | | + 913,2 | 710 |
| UNESCO- kreativní město literatury | | + 468,9 | 919 |
| Digitalizace vzácných tisků- HISPRA | 95206 | + 631,2 | 1317 |
| VISK 2 – Zvyšování kvalifikace knihovníků... | 34053 | + 31,0 | 1377 |
| VISK 2- Vybavení učebny Opatov | 34053 | + 187,0 | 1377 |
| VISK 5 - Retrokon | 34053 | + 165,0 | 1377 |
| VISK 7 - Výroba ochranných obalů pro vzácný fond MKP | 34053 | + 105,0 | 1377 |
| VISK 3 – Metodika měření hodnoty služeb knihoven, 3. etapa | 34053 | +722,0 | 1378 |
| Knihovna 21. století | 34070 | + 70,0 | 1380 |
| Nákup KF | | + 2 000,0 | 1559 |
| Nákup KF | | + 3 000,0 | 2220 |
| VISK8/B implementace rozhraní CPK | 34053 | + 114,0 | 2382 |

Účelové dotace

Státní dotace – MK ČR

VISK 3 - Metodika měření hodnoty služeb knihoven - 2 etapa

MKP získala v roce 2013 z dotace Ministerstva kultury ČR z programu VISK 3 na třetí etapu projektu 772 000 Kč. Dotace byla vyčerpána v plné výši.

Hlavními výsledky projektu jsou:

Monografie: STEJSKAL, J. et al. *Měření veřejných služeb (na příkladu veřejných knihoven)*. 1. vyd. Praha: Wolters Kluwer, 2013. 207 s. ISBN: 978-80-7478-412-5.

Praktická příručka: ŘEHÁK, T. et al. *Neocenitelné služby knihoven a jak je ocenit*. 1. vyd. Praha : Wolters Kluwer, 2013. 70 s. ISBN: 978-80-7478-413-2.

Softwarový nástroj, který pomůže se zpracováním analýzy efektivnosti veřejných knihoven v praxi (jde o propracovaný soubor v aplikaci MS Excel, tzv. ROI kalkulátor pro různé rozsahy služeb).

Webová stránka „ROI - Měření efektivity vynaložených prostředků ve veřejné knihovně“ na webu MKP <http://www.mlp.cz/cz/o-knihovne/knihovna-v-cislech/roi/> - na níž jsou publikovány všechny výstupy, nástroje a informace o projektu.

Díličními výsledky projektu jsou:

- § dílčí technické zprávy ze sociologických šetření,
- § metodické postupy k analýze nákladů a užitků vyplývajících ze služeb veřejné knihovny,
- § vzory ověřených dotazníků, které mohou být v praxi použity pro další empirická šetření,
- § provedení definice knihovní služby a všech jejích složek, včetně definice oborů a žánrů literatury,
- § metodický návod na provedení pasportizace prostoru veřejné knihovny,
- § vědecké příspěvky publikované v časopisech a sbornících jak v ČR, tak v zahraničí.

VISK 2 - Zvyšování kvalifikace knihovníků pražského regionu v oblasti využívání informačních zdrojů a technologie

MKP obdržela v roce 2013 z dotace Ministerstva kultury ČR na program VISK 2 – Mimoškolní vzdělávání knihovníků 31 000 Kč. Dotace byla vyčerpána v plné výši. V rámci tohoto programu proběhlo mimoškolní vzdělávání knihovníků, tematicky již tradičně věnované informačním a komunikačním technologiím. Celkem se uskutečnilo 126 vyučovacích hodin, kterých se zúčastnilo 154 účastníků.

VISK 2 - akce č. 0042014 Vybavení učebny Opatov

MKP získala v roce 2013 dotaci na vybavení počítačové učebny v pobočce Opatov, na který MKP obdržela 187 000 Kč a v plné výši dotaci vyčerpala.

Knihovna 21. století - Quo vadis knihovno?

Jde o grantový projekt pracovní skupiny „Priority 19“ (konstituované při Ústřední knihovnické radě) související s „Konceptí rozvoje knihoven v ČR na léta 2011 až 2015“. Jeho cílem byla zejména komunikace a propagace celé Koncepce, přičemž ona Priorita 19 se týká podpory marketingových aktivit centrálních i lokálních služeb systému českých veřejných knihoven a je za ni zodpovědná Městská knihovna v Praze. Dotaci ve výši 70 000 Kč MKP vyčerpala.

VISK 8/B - Implementace rozhraní CPK

Městská knihovna v Praze je jednou z knihoven, které stojí u samého počátku plánů na vývoj Centrálního portálu knihoven (CPK). Vzhledem k tomu, že s portálem budou muset spolupracovat stávající knihovní systémy všech knihoven, které se k Centrálnímu portálu připojí, bylo třeba stanovit jednotné komunikační rozhraní, obsahující definici struktur všech potřebných požadavků a služeb, které bude CPK implementovat. Pro toto rozhraní byl vybrán komunikační protokol NCIP založený na standardech XML a HTTP, který obsahuje dostatečně širokou paletu funkcí. Vzhledem k tomu, že AKS Koniáš vyvinula a dále vyvíjí MKP sama, i implementaci protokolu NCIP prováděl vlastní tým vývojářů MKP. V rámci implementace byla do AKS Koniáš zahrnuta sada funkcí protokolu NCIP, která byla na základě dohody s ostatními participujícími knihovnami dohodnuta jako relevantní pro komunikaci s CPK. Dále byl pro účely otestování komunikace klienta NCIP implementovaného v AKS Koniáš vyvinut vlastní model NCIP serveru, přičemž ve finálním stavu bude v roli serveru NCIP vystupovat CPK. Přidělená dotace ve výši 114 000 Kč byla zcela vyčerpána.

VISK 5 - Retro konverze generálního katalogu MKP

V roce 2013 získala Městská knihovna v Praze dotaci ve výši 165 000 Kč z podprogramu VISK 5 - Retrokon, kterou v plné výši vyčerpala. MKP v rámci dotačního programu VISK 5 navázala na rok 2012 a pokračovala ve zpracování záznamů Generálního katalogu hudební knihovny. V roce 2013 bylo celkem vybráno 4 500 lístků z již naskenovaných záznamů významných hudebnin. Tyto vybrané záznamy byly retro katalogizovány externí firmou, použity pro obohacení záznamů v knihovním systému Koniáš a poskytnuty do Souborného katalogu Národní knihovny ČR. Dále byly naskenované záznamy nahrány do Národního informačního sys-

tému pro retro konverzi - NRIS. V současné době jsou již také naskenované záznamy využívány pracovníky hudebního oddělení místo lístků fyzických.

VISK 7 - Výroba ochranných obalů pro vzácný fond MKP

MKP v roce 2013 obdržela od MK ČR 105 000 Kč z programu VISK 7 – Kramerius na výrobu ochranných obalů pro vzácný fond MKP. Dotace byla vyčerpána v plné výši.

V roce 2013 bylo vyrobeno v rámci programu VISK 07 celkem 1 025 obalů v celkové hodnotě 150 021 Kč. Obaly byly použity pro sbírku bibliofilů a pro nejcennější knihy z kolekce topografik. Dále byla do obalů uložena část knih z první poloviny 19. stol. Zbývající část obalů byla vyrobena pro knihy velkých formátů, převážně z přelomu 19. a 20. století. V depozitáři jsou knihy velkých formátů skladovány na sobě, což nesvědčí jejich fyzickému stavu a manipulace s nimi je poměrně obtížná. Obaly jsou proto nezbytné, zvláště pro knihy v měkkých vazbách.

Akce č. 10002 FM Norsko - Digitalizace vzácných tisků

Projekt, který byl realizován v letech 2007-2010 byl finančně vypořádán a MKP v 2013 obdržela poslední splátku včetně zádržného ve výši 631 223,30 Kč. Vzhledem k tomu, že náklady vznikly v letech 2009 a 2010 a byly MKP financovány z neinvestičního příspěvku MHMP předchozích let, jsou vykázány jako úspora neinvestičního příspěvku 2013.

Dotace z rozpočtu hlavního města Prahy

Kreativní město literatury UNESCO

Nevyčerpané účelové finanční prostředky roku 2012 (468 939 Kč) byly převedeny do roku 2013 a byly v plné výši vyčerpány. Odevzdání přihlášky hlavního města Prahy pro členství v síti kreativních měst literatury UNESCO. Počátkem ledna 2013, byla prostřednictvím stálé mise ČR při UNESCO, předána Komisi pro kreativní města UNESCO více než 100 stránková přihláška hlavního města Prahy. Součástí přihlášky byla také kniha Praha město literatury a faktografická příloha v rozsahu více než 300 stran. Přijetí přihlášky bylo Komisí potvrzeno, zároveň však bylo sděleno, že posuzování přihlášek je kvůli nedostatku finančních prostředků na neurčito pozastaveno. Proces posuzování přihlášek byl obnoven v létě 2013, zároveň však došlo k podstatné změně v procesu podávání přihlášek pro UNESCO. Vznikl nový elektronický formulář, který nahradil dřívější tištěnou formu. Formulář také obsahuje některé nové kapitoly a rozšířena je také část povinných příloh k dokumentu. V říjnu 2013 bylo přípravnému výboru pražské kandidatury doručeno stanovisko k námi podané přihlášce. Pražská kandidatura je podle tohoto hodnocení považována za kvalitní a silnou, bylo nám doporučeno podat co nejrychleji přihlášku podle nových pravidel. Termín pro toto nové podání je 20. 3. 2014.

Knihovní fond

Účelová dotace ve výši 7 000 tis. Kč byla vyčerpána na 100 %.

Dotace z rozpočtu MČ Praha

V roce 2013 obdržela MKP neinvestiční příspěvek ve výši 1 131 tis. Kč od MČ Praha na krytí provozních nákladů knihoven:

| | v tis. Kč |
|-------------|-----------|
| MČ Praha 1 | 516 |
| MČ Praha 5 | 270 |
| MČ Praha 6 | 315 |
| MČ Praha 11 | 20 |
| MČ Praha 15 | 10 |

Náklady

byly schváleny ve výši 240 099 tis. Kč a na základě jednotlivých rozpočtových opatření k 31.12. 2013 upraveny na 254 250,8 tis. Kč. Plnění ve výši 249 731,5 tis. Kč k upravenému rozpočtu představuje 98,2 %.

Náklady byly kryty těmito zdroji:

| | |
|-------------------------------------|---------|
| Neinvestiční příspěvek MHMP | 87,30 % |
| Neinvestiční příspěvek MČ HMP | 0,45 % |
| Státní dotace | 0,62 % |
| Vlastní zdroje (tržby, dary, fondy) | 11,63 % |

Čerpání jednotlivých nákladových seskupení v tis. Kč:

Spotřebované nákupy

Na celkové výši 32 512 tis. Kč se podílí:

Spotřeba materiálu

23 422

z toho:

| | |
|--|--------|
| nákup knihovního fondu | 19 694 |
| materiál na zpracování knihovního fondu | 406 |
| ochranné pomůcky | 34 |
| čtenářské průkazy | 62 |
| kancelářské potřeby | 628 |
| čistící a úklidové prostředky | 39 |
| hygienické potřeby | 161 |
| všeobecný materiál | 227 |
| tonery | 893 |
| materiál pro VT | 277 |
| materiál pro údržbu | 217 |
| spotřeba PHM | 366 |
| náhradní díly | 48 |
| materiál na zajištění kulturních a vzdělávacích akcí | 21 |
| propagační materiál | 19 |
| nákup dlouhodobého drobného hmotného majetku - OTE | 330 |

Spotřeba energie

9 089

z toho:

| | |
|--------------------|-------|
| elektrická energie | 7 778 |
| plyn | 688 |
| teplo | 577 |
| vodné, stočné | 46 |

Služby

Objem 46 483 tis. Kč představuje 95,3 % upraveného rozpočtu, na čerpání se podílí:

Výkony spojů

2 300

z toho:

| | |
|--------------------------------|-------|
| poplatky za telefon | 697 |
| poštovní poplatky | 551 |
| poplatky internet | 1 007 |
| poplatky za rozhlas a televizi | 45 |

Nájemné a služby

21 424

z toho:

| | |
|---------|--------|
| nájemné | 12 225 |
| služby | 9 199 |

Úklid**6 822****Opravy a údržba****4 738**

z toho:

Běžná údržba:**3 844**

| | |
|---|-----|
| revize | 397 |
| opravy aut, bibliobusů | 296 |
| opravy kancelářské techniky vč. kopírek | 87 |
| opravy telefonní ústředny | 104 |
| opravy vzduchotechniky | 594 |
| opravy audio a kinotechniky | 58 |
| opravy výpočetní techniky | 197 |
| opravy výtahů | 341 |
| oprava kotlů | 4 |
| malování, drobné interiérové opravy | 285 |
| ÚK - výroba a montáž stupňů dřevěného schodiště | 129 |
| polymerové vosky | 397 |
| oprava žaluzií | 89 |
| oprava podlah | 80 |
| oprava osvětlení | 345 |
| oprava střechy | 76 |
| EZS, EPS | 54 |
| ostatní | 311 |

Účelová údržba**894**

| | |
|-----------------|-----|
| dislokace | 243 |
| proměny poboček | 80 |
| oprava WC -ÚK | 571 |

Cestovné**337**

z toho:

| | |
|------------|-----|
| tuzemské | 108 |
| zahraniční | 229 |

Náklady na reprezentaci**49****Jiné služby****10 814**

z toho:

| | |
|---|-------|
| vzdělávání | 784 |
| půjčovně filmů | 63 |
| poplatky bankovních domů | 155 |
| konzultační a poradenské služby | 84 |
| vazby, převazby | 189 |
| umělecké honoráře | 670 |
| práce výrobní povahy (bezpečnostní folie, žaluzie, výroba archivních krabic, dopravní značení pro bibliobusy apod.) | 729 |
| propagace | 789 |
| odvoz odpadu | 197 |
| údržba zeleně, praní prádla, apod | 306 |
| ostraha | 999 |
| zpracování dat VT | 2 273 |
| provoz šatny | 235 |
| projektové práce, překlady apod. | 903 |
| přepravné | 1 509 |
| inzerce | 292 |
| preventivní zdravotní péče | 113 |
| úklid WC | 348 |
| jiné náklady (pohotovost EPS, členské poplatky, výměna elektro-měrů, apod.) | 176 |

Osobní náklady

Náklady ve výši 158 374 tis. Kč představují 99,3 % upraveného rozpočtu:

z toho:

| | |
|--|---------|
| náklady na platy | 114 004 |
| zdravotní a sociální zákonné náklady | 39 027 |
| zákonné sociální náklady (FKSP) | 1 150 |
| ostatní osobní náklady | 1 582 |
| náhrada mzdy z důvodu prac. neschopnosti | 1 008 |
| odstupné | 181 |
| závodní stravování | 1 102 |
| Kooperativa – pojištění odpovědnosti | 320 |

Daně a poplatky

463

z toho:

| | |
|---|-----|
| poplatky za autorská práva | 137 |
| správní poplatky | 37 |
| soudní poplatky | 128 |
| příspěvky zájmových sdružení aj. | 47 |
| ostatní (popl. vymáhání pohledávek apod.) | 94 |
| poplatky - konference | 8 |
| dálniční známky | 12 |

Jiné pokuty a penále

9

Ostatní náklady

678

z toho:

| | |
|-------------------------|-----|
| pojistné majetku | 677 |
| pojistné platební karty | 1 |

Odpisy

9 198

Odpisový plán ve výši 9 728 tis. Kč byl na žádost MKP upraven na 8 197 tis. Kč a byl vyčerpán na 99,8 %. V žádosti bylo požádáno o snížení limitu odpisů v celkové částce, ale nebylo přesně vymezeno, o kolik bude snížen odpisový plán krytý neinvestičním příspěvkem, a o kolik má být upraven odpisový plán majetku, který byl financován státními dotacemi. K této situaci došlo, jelikož tato metodika je v platnosti poprvé v roce 2013. Odpisový plán - limit: 8 197

z toho - odpisy majetku pořízeného z dotací státních rozpočtů a ze zahraničí: 143 (schválený ve výši 248).

Náklady na drobný dlouhodobý majetek

3 023

z toho:

| | |
|------|-------|
| DDNM | 169 |
| DDHM | 2 853 |

Ostatní finanční náklady (kurzové rozdíly)

6

Výnosy

Plán výnosů byl schválen ve výši 26 291 tis. Kč a upraven na 27 611 tis. Kč. Plán výnosů byl splněn ve výši 29 045 tis. Kč, tj. 105,2 % v této skladbě (v tis. Kč):

Tržby z knihovnické činnosti celkem

22 835

z toho:

| | |
|----------------------------------|--------|
| čtenářské poplatky | 10 479 |
| kopírování | 285 |
| zpozdě | 11 025 |
| ostatní sankční poplatky čtenářů | 1 046 |

Ostatní výnosy**3 633**

z toho:

| | |
|-----------------------------|-------|
| rezervní fond – dary | 247 |
| náhrady škod od pojišťoven | 10 |
| přeplatky z minulých let | 554 |
| úroky a kurzové zisky | 170 |
| služby spojené s nájmem | 315 |
| vydobyté pohledávky | 817 |
| náhrady škod od zaměstnanců | 18 |
| prodej publikací | 6 |
| ostatní výnosy z činnosti | 1 495 |
| kurzové zisky | 1 |

Hospodářský výsledek

V roce 2013 MKP dokončila hospodaření po odečtu odpočitatelných položek s úsporou neinvestičního příspěvku ve výši 3 881 341 Kč, s dotací FM Norsko 4 512 564,30 Kč. Tyto prostředky byly plánovány na níže uvedené, předem stanovené cíle, ale z důvodů, které MKP nebyla schopna ovlivnit, nemohla MKP realizovat v roce 2013. Tyto prostředky bude MKP potřebovat v roce 2014, protože všechny úkoly jsou rozpracovány a v návrhu rozpočtu roku 2014 z výše uvedených příčin nemohly být zahrnuty

a) **Holešovice – Tusarova ul.**

Přestěhování do nového objektu MČ Praha 7 včetně pořízení dovybavení knihovny a oprav, plánované náklady 2 100 tis. Kč. MČ Praha 7 nepředala do konce roku 2013 MKP prostory k nájmu, ačkoliv otevření knihovny bylo původně plánováno na podzim 2013. Postupně byl termín otevření posouván, v současné době je termín otevření plánován na přelom dubna a května 2014.

b) **Chmelnice**

Nabízený nový prostor MČ Praha 3 nebyl dle původního záměru MKP zatím předán, v roce 2013 bylo na projekt alokováno 300 tis. Kč, nemohlo být realizováno.

c) **Lužiny**

Termín zahájení stavebních prací byl ze strany investora z důvodu problémů se stavebním povolením posunut, nemohly být všechny alokované finanční prostředky na projektové práce vyčerpány, cca 300 tis.

d) **Novodvorská**

Plánována oprava pobočky včetně částečného obnovení vnitřního vybavení ve výši 1 900 tis. Kč v počátcích realizace stavebních úprav musela být pozastavena, jelikož po začátku stavebních prací bylo zjištěno, že stav betonové podlahy je zcela nevyhovující a havarijní. Také stav střechy není právě ideální a do objektu zatéká. O nápravě jednáme s vlastníkem objektu MČ Praha 4. Současný technický stav prostor však znamená zdržení v plánovaném otevření pobočky, které se uskuteční nejdříve na jaře roku 2014 oproti původně plánovanému termínu, prosinci 2013.

e) **Bohnice**

Budovu KD Krakov, kde sídlí pobočka Bohnice, vlastník začal na podzim zateplovat s tím, že provoz knihovny bude po dobu rekonstrukce pláště pozastaven. Práce měly být realizovány tak, že MKP naplánovala drobné proměny pobočky na konec roku, ale termín rekonstrukce pláště budovy se posunul a MKP bude moci úpravy realizovat až v průběhu února 2014 s náklady ve výši 700 tis. Kč.

Kapitálové výdaje**Státní dotace – MK ČR****VISK 2 - akce č. 0042014 Vybavení učebny Opatov**

MKP získala v roce 2013 dotaci na vybavení počítačové učebny v pobočce Opatov. Součástí projektu bylo i zakoupení serveru, na který MKP obdržela 116 tis. Kč a v plné výši ji vyčerpala. 20 910 Kč MKP dofinancovala z investičního fondu.

Dotace MHMP**Akce čís. 4246 - Rekonstrukce a modernizace ústředí a MK**

MKP obdržela kapitálový transfer ve výši 1 250 tis. Kč, který byl vyčerpán.

Investiční fond

Po předchozím souhlasu zřizovatele byl pořízen z investičního fondu majetek ve výši 4 726 555 Kč. 6 400 tis. Kč bylo odvedeno ve prospěch neinvestičního příspěvku. O čerpání 21 910 Kč byl zřizovatel informován hlášením o spolufinancování vybavení učebny Opatov, které bylo podstatnou částí financováno z MK ČR – VISK 2 (viz kapitola investiční dotace MK ČR).

| Název akce | Vlastní zdroje | Usnesení RHMP |
|--|----------------|-------------------|
| Výstavba knihovny Petřiny – převod z roku 2012 | 155 243,00 | ZHMP č.25/1 |
| odvod z investičního fondu | 6 400 000,00 | RHMP č. 710, 2220 |
| projektové a stavební práce k rekonstrukci sociálního zařízení | 290 106,00 | RHMP č. 389 |
| web MKP | 679 519,00 | RHMP č. 389, 710 |
| výpočetní technika | 1 747 108,00 | RHMP č. 710 |
| osobní automobil | 604 879,00 | RHMP č. 2220 |
| server - učebna Opatov | 21 910,00 | RHMP č. 1377 |

Hospodaření FKSP v tis. Kč

| | Plán | Skutečnost |
|---|--------------|--------------|
| Zdroje | | |
| z toho: | | |
| zůstatek k 1.1. 2013 | 129 | 129 |
| příděl v r. 2013 | 1 140 | 1 153 |
| z toho: | | |
| hlavní činnost | | 1 150 |
| doplňková činnost | | 3 |
| Celkem zdroje | 1 269 | 1 282 |
| Čerpání | | |
| z toho: | | |
| kultura, tělovýchova a sport | 80 | 75 |
| závodní stravování | 400 | 363 |
| peněžní dary při prac. a život. jubileích | 170 | 164 |
| penzijní připojištění | 420 | 397 |
| očkování | 30 | 17 |
| rezerva | 169 | |
| Celkem | 1 269 | 1 016 |
| Zůstatek k 31. 12. 2013 | | 266 |

Výše jednotného přídělu do FKSP odpovídá skutečné výši vyplacených platů v hlavní a v doplňkové činnosti organizace.

- § Peněžní dary byly vyplaceny v souladu se zásadami při pracovních a životních jubileích a při prvních odchodech do důchodu 63 zaměstnancům a jejich výše nepřekročila 15% základního přídělu do FKSP.
- § Prostředky na kulturu byly využity na příspěvek zaměstnancům na pořady a koncerty pořádané Lidovou univerzitou MKP a na setkání zaměstnanců.
- § Možnost očkování proti chřipce využilo 70 zaměstnanců.
- § Příspěvek na penzijní připojištění byl poskytnut 220 zaměstnancům.

Doplňková činnost

Jako doplňkovou činnost provozovala MKP pronájem nebytových prostor pro provozování bufetu, nápojových automatů a krátkodobý pronájem sálů včetně vybavení v budově na Mariánském náměstí, nově začala prodávat drobné předměty jako tužky a tašky.

Podíl doplňkové činnosti na celkové činnosti MKP má plánovaně klesající tendenci, jelikož pro MKP je prioritou hlavní činnost, přesto výnosy ve srovnání s rokem 2012 dosáhly 115 %. Hospodářský výsledek 766 tis. Kč představuje nárůst oproti roku 2012 ve výši 26%.

| | v tis. Kč |
|---------------------------------|-----------|
| Náklady vč. daně z příjmu | 1 132 |
| Výnosy | 1 898 |
| Hospodářský výsledek po zdanění | 766 |

Rozbor hospodaření PO za rok 2013

Hlavní činnost

v tis. Kč

| | Schv. rozp. 2013 | Uprav. rozp. k 31.12. 2013 | Skutečnost k 31.12. 2013 | % plnění k UR | Skutečnost k 31.12. 2012 |
|--|---------------------|-------------------------------|-----------------------------|------------------|-----------------------------|
| VÝNOSY celkem (mimo účet 672) | 26 291 | 27 610,8 | 29 045,0 | 105,19 | 30 080,0 |
| z toho : z knihovnické činnosti | 22 000 | 22 010,7 | 22 834,4 | 103,74 | 23 802,0 |
| z ostat.činnosti - vlast.akce | 1 850 | 2 015,0 | 2 577,5 | 127,92 | 2 489,0 |
| ostatní výnosy | 2 441 | 3 585,1 | 3 633,1 | 101,34 | 3 789,0 |
| NÁKLADY celkem | 240 099 | 254 250,8 | 249 731,5 | 98,22 | 254 643,7 |
| z toho vybrané položky | | | | | |
| Spotřebované nákupy - z toho: | 26 878 | 32 760,5 | 32 511,8 | 99,24 | 31 838,4 |
| spotřeba materiálu (501) | 16 893 | 23 559,5 | 23 421,8 | 99,42 | 22 366,4 |
| spotřeba energie (502) | 9 985 | 9 201,0 | 9 089,9 | 98,79 | 9 472,0 |
| Služby - z toho: | 47 815 | 48 780,5 | 46 482,9 | 95,29 | 51 141,7 |
| opravy a udržování (511) | 4 378 | 4 878,3 | 4 738,1 | 97,13 | 8 425,7 |
| cestovné (512) | 456 | 505,7 | 337,0 | 66,64 | 203,4 |
| náklady na reprezentaci (513) | 40 | 50,0 | 49,0 | 98,00 | 36,0 |
| nájemné a služby (nebyt.prost.) (518) | 22 338 | 21 601,8 | 21 424,3 | 99,18 | 22 082,0 |
| úklid (518) | 7 130 | 6 962,0 | 6 822,4 | 97,99 | 7 159,1 |
| výkony spojů (518) | 2 543 | 2 348,7 | 2 299,8 | 97,92 | 2 816,4 |
| ostraha objektů (518) | 1 017 | 1 017,0 | 998,6 | 98,19 | 973,6 |
| propagace (518) | 718 | 907,8 | 788,7 | 86,88 | 1 204,7 |
| Osobní náklady - z toho: | 152 231 | 159 490,3 | 158 374,4 | 99,30 | 158 370,2 |
| mzdové náklady (521 030x) | 110 156 | 114 634,8 | 114 003,6 | 99,45 | 114 162,8 |
| ostatní osobní náklady (521 031x) | 950 | 1 578,0 | 1 582,1 | 100,26 | 1 307,4 |
| zákonné soc. pojištění (524) | 37 577 | 39 440,5 | 39 026,6 | 98,95 | 38 924,7 |
| zák. soc. náklady - FKSP(527 030x) | 1 101 | 1 170,3 | 1 150,1 | 98,27 | 1 151,0 |
| Daně a poplatky (53x) | 440 | 492,0 | 462,8 | 94,07 | 532,6 |
| Ostatní náklady - z toho: | 724 | 735,0 | 687,5 | 93,54 | 656,0 |
| sml.pokuty a úroky z prodlení (541) | | | | | 12,4 |
| jiné pokuty a penále (542) | | 10,0 | 9,8 | 98,00 | |
| manka a škody (547) | | | | | |
| Odpisy dlouhodobého majetku | 9 728 | 8 197,0 | 8 180,9 | 99,80 | 9 198,0 |
| z dotace hl.m.P.-zdroj 416 (551 03xx-08xx) | 9 480 | 8 054,0 | 8 039,0 | 99,81 | |
| ze stát.dotace a zahraničí (551 09xx) | 248 | 143,0 | 141,9 | 99,23 | |
| Drobný dlouhod. majetek (558) | 2 283 | 3 792,5 | 3 023,1 | 79,71 | 2 906,8 |
| Daň z příjmů (591) | 0 | | | | |
| Hospodářský výsledek | -213 808,0 | -226 640,0 | -220 686,5 | 97,37 | -224 563,7 |
| (náklady, výnosy) | | | | | |
| *) Neinvestiční příspěvek (672) | 213 560 | 223 342,1 | 223 342,2 | 100,00 | 220 786,3 |
| *) Státní dotace (672) | | 2 025,2 | 2 025,2 | 100,00 | 1 766,0 |
| Ostatní dotace (672) | 248 | 1 272,7 | 1 272,6 | 99,99 | 2 499,7 |
| Výsledek hospodaření celkem | | | | | |
| úspora NIP (+) nebo zhoršený HV (-) | 0,0 | 0,0 | 5 953,5 | | 488,3 |

Poznámka: *) V kolonce skutečnost uvádějte skutečně poskytnuté finanční prostředky prostřednictvím hl. m. Prahy

Zpracovala: Inf. Libuše Matyášová
telefon: 222113409

Schválil:



Dne: 3. 2. 2014

Rozbor hospodaření PO za rok 2013

Doplňková činnost

v tis. Kč

| | Schválený rozpočet | Skutečnost | % |
|--------------------------------------|--------------------|--------------|--------|
| | 2013 | k 31.12.2013 | plnění |
| VÝNOSY celkem | 1 808,1 | 1 898,8 | 105,0 |
| NÁKLADY celkem | 1 137,2 | 1 132,4 | 99,6 |
| z toho vybrané položky | | | |
| Spotřebované nákupy | 45,6 | 45,2 | 99,1 |
| z toho: spotřeba materiálu | 0,2 | 0,2 | 100,0 |
| spotřeba energie | 45,0 | 44,7 | 99,3 |
| Služby | 290,0 | 287,8 | 99,2 |
| z toho: ostraha | 57,0 | 57,3 | 100,5 |
| cestovné | | | |
| nájemné a služby (nebyt. prostory) | 30,0 | 38,1 | 127,0 |
| úklid | 179,0 | 169,6 | 94,7 |
| výkony spoju | 19,0 | 18,7 | 98,4 |
| Osobní náklady - z toho: | 484,6 | 481,9 | 99,4 |
| mzdové náklady (521 003x) | 330,0 | 330,0 | 100,0 |
| ostatní osobní náklady | 30,0 | 27,2 | 90,7 |
| zákonné soc. pojištění | 121,4 | 121,4 | 100,0 |
| zák. soc. náklady - FKSP | 3,2 | 3,3 | 103,1 |
| Daně a poplatky (53x) | | | |
| Ostatní náklady - z toho: | 0,0 | 0,0 | |
| smluvní pokuty a úroky z prodlení | | | |
| jiné pokuty a penále | | | |
| manka a škody | | | |
| Odpisy dlouhodobého majetku | 0,0 | 0,0 | |
| z toho: z budov a staveb (551) | | | |
| zařízení (551) | | | |
| Odpis pohledávek | 208,0 | 208,0 | 100,0 |
| Drobný dlouhod. majetek (558) | 0,0 | 0,0 | |
| Daň z příjmů (591 a 595) | 109,0 | 109,3 | 100,3 |
| HOSPODÁŘSKÝ VÝSLEDEK | 670,9 | 766,4 | 114,2 |
| (+ zisk, - ztráta) | | | |

Zpracovala: Inf. Libuše Matyášová
telefon: 222113409

Schválil

Dne: 3. 2. 2014



Kapitálové výdaje

včetně použití vl. zdrojů z IF k IA, státní dotace a ostatních zdrojů

| Přehled o investiční akci | | | | | | | | kap. 0662 |
|---|---------------------------|--------------------------------|---------------------------------|------------------------|---------------------|-----------------------------|----------------------------|-------------------------------|
| Číslo akce: 0004246 | | | | | | | | |
| Název akce: Rekonstrukce a modernizace ústředí | | | | | | | | |
| Adresa akce: Mariánské nám.1, Praha 1 | | | | | | | | |
| IČ-Organizace: 00064467 Městská knihovna v Praze | | | | | | | | Typ: PO |
| Zodpovědná osoba: Ondřej Černý | | | | | | Telefon: 222 113 452 | | |
| Správce akce: nám. prim. Ing. Václav Novotný | | | | | | | | |
| Zahájení akce(rok): 1997 | | | Ukončení akce(rok): 2017 | | | Typ akce: R | | |
| Finanční profil akce v korunách (na 2 desetinná místa) Kč | | | | | | | | |
| | Náklady akce celkem (CNA) | Profinanc. do 31.12.2012 | Rozpočet schválený | Rozpočet upravený | Skutečné čerpání | Rozpočet schválený | Předp. čerpání z IF (k IA) | Zbývá požadavek na další roky |
| | | | rok 2013 | | rok 2014 | | | |
| CELKEM | 89 853 530,00 | 74 660 692,82 | 1 250 000,00 | 1 250 000,00 | 1 250 000,00 | 500 000,00 | 500 000,00 | 12 942 837,18 |
| Zdroje: KV - HMP | 84 729 677,18 | 69 536 840,00 | 1 250 000,00 | 1 250 000,00 | 1 250 000,00 | 500 000,00 | 500 000,00 | 12 942 837,18 |
| KV - státní | 0,00 | | | | | | | |
| IF k IA - PO | 5 123 852,82 | 5 123 852,82 | | | | | | |
| KV - ostatní | 0,00 | | | | | | | |
| | 89 853 530,00 | | | | | | | 12 942 837,18 |
| Nákl akce (pův.): | další roky | 2015 | 2016 | 2017 | 2018 | 2019 | 2020 | další... |
| | rozpis: | 3 000 000,00 | 3 000 000,00 | 3 000 000,00 | 3 000 000,00 | 942 837,18 | 0,00 | 0,00 |
| | Zdroje: KV - HMP | 3 000 000,00 | 3 000 000,00 | 3 000 000,00 | 3 000 000,00 | 942 837,18 | | |
| | KV - státní | | | | | | | |
| | IF k IA - PO | | | | | | | |
| | KV - ostatní | | | | | | | |
| Komentář | | | | | | | | |
| <p>V roce 2013 byl z dotace zakoupen datový server za 993 tis. Kč a dvě diskové pole, která byla dofinancována z investičního fondu</p> | | | | | | | | |
| Zpracovala: Ing. Libuše Matyášová | | Schválil: Ondřej Vavřík | | Datum: 3.2.2014 | | | | |



Poznámka

Celkové náklady akce (CNA) = Profinanc. do 31.12.12 + Skut. čerp. 2013 + Schvál. rozp. 2014 + Předp. čerp. z IF k IA v 2014 + Zbýv. požad. na další roky
 Inv. fond k IA (IF k IA) = vázané IP (ponechané nevyčerpané převedené do IF) + schválené použití IP z IF

Vysvětlivky

PIA - Přehled o investiční akci (formulář)

Typ inv. akce - R - probíhající akce - rozestavěná stavba, Z - akce zahajovaná v daném roce

CNA a částky v jednotlivých letech jsou včetně DPH

IA - investiční akce

PO - příspěvková organizace

IF k IA - investiční fond (vlastní zdroje) PO související s IA

Kapitálové výdaje

včetně použití vl. zdrojů z IF k IA, státní dotace a ostatních zdrojů

Přehled o investiční akci

kap. 0662

| | | | |
|---------------------|---|---------------------------------|-------------|
| Číslo akce: | 0041429 | | |
| Název akce: | Výstavba knihovny Petřiny | | |
| Adresa akce: | Mahulena ul. č.p. nouzové 31, Praha 6 Břevnov | | |
| IČ-Organizace: | 00064467 | Městská knihovna v Praze | Typ: PO |
| Zodpovědná osoba: | Ondřej Vavřík | Telefon: | 222 113 250 |
| Správce akce: | nám. prim. Ing. Václav Novotný | | |
| Zahájení akce(rok): | 2011 | Ukončení akce(rok): | 2017 |
| | | Typ akce: | R |

Finanční profil akce v korunách (na 2 desetinná místa)

Kč

| CELKEM | Náklady akce celkem (CNA) | Profinanc. do 31.12.2012 | Rozpočet schválený | Rozpočet upravený | Skutečné čerpání | Rozpočet schválený | Předp. čerpání z IF (k IA) | Zbývá požadavek na |
|----------------------------|---------------------------|--------------------------|--------------------|-------------------|------------------|--------------------|----------------------------|--------------------|
| | | | rok 2013 | | | rok 2014 | | další roky |
| | | | | | | | | |
| | 81 756 000,00 | 626 200,00 | | 307 800,00 | 155 243,00 | 0,00 | 715 000,00 | 80 259 557,00 |
| Zdroje: KV - HMP | 81 728 000,00 | 598 200,00 | | 307 800,00 | 155 243,00 | | 715 000,00 | 80 259 557,00 |
| KV - státní | 0,00 | | | | | | | |
| IF k IA - PO | 28 000,00 | 28 000,00 | | | | | | |
| KV - ostatní | 0,00 | | | | | | | |
| 81 756 000,0080 259 557,00 | | | | | | | | |
| Nákl.akce (pův.): | další roky | 2015 | 2016 | 2017 | 2018 | 2019 | 2020 | další... |
| | rozpis: | 1 100 000,00 | 49 000 000,00 | 30 159 557,00 | 0,00 | 0,00 | 0,00 | 0,00 |
| | Zdroje: KV - HMP | 1 100 000,00 | 49 000 000,00 | 30 159 557,00 | | | | |
| | KV - státní | | | | | | | |
| | IF k IA - PO | | | | | | | |
| | KV - ostatní | | | | | | | |

Komentář

Kapitálový transfer ve výši 307 800 tis. Kč na akci Výstavba knihovny Petřiny nebyl v roce 2012 vyčerpán a MKP byl schválen převod do roku 2013. V roce 2013 MKP pokračovala s pracemi na územním řízení a na projektové přípravě výstavby knihovny Petřiny. Přípravné práce byly zastaveny, jelikož ODŽP vyjádřil jednoznačné zamítavé stanovisko k dokumentaci pro územní řízení, a to bez ohledu na vyjádření TSK a MHMP. Přes toto zamítavé stanovisko a po dohodě s panem náměstkem Ing. Novotným bude MKP v roce 2014 pokračovat v projektové přípravě stavby, a proto MKP požádala o ponechání 152 557 Kč v investičním fondu na akci Výstavba knihovny Petřiny, čís. akce 41429. V roce 2014 MKP bude pokračovat na pracích spojených s územním rozhodnutím a na projektové dokumentaci pro stavební povolení s předpokládanými finančními náklady 715 tis. Kč.

Zpracovala:

Ing. Libuše Matyášová

Schválil:

Ondřej Vavřík

Datum:

3.2.2014

Poznámka

Celkové náklady akce (CNA) = Profinanc. do 31.12.12 + Skut. čerp. 2013 + Schvál. rozp. 2014 + Předp. čerp. z IF k IA v 2014 + Zbývá požadavek na další roky
 Inv. fond k IA (IF k IA) = vázané IP (ponechané nevyčerpané převedené do IF) + schválené použití IP z IF

Vysvětlivky

PIA - Přehled o investiční akci (formulář)

Typ inv. akce - R - probíhající akce - rozestavěná stavba, Z - akce zahajovaná v daném roce

CNA a částky v jednotlivých letech jsou včetně DPH



IA - investiční akce

PO - příspěvková organizace

IF k IA - investiční fond (vlastní zdroje) PO související s IA

Rozbor hospodaření za rok 2013

Tabulka č. 3

Kapitálové výdaje

včetně použití vl. zdrojů z IF k IA, státní dotace a ostatních zdrojů

| Přehled o investiční akci | | | | | | | | kap. 0662 |
|---|---------------------------|--------------------------------|---------------------------------|------------------------|-------------------|-----------------------------|----------------------------|-------------------------------|
| Číslo akce: 0042014 | | | | | | | | |
| Název akce: Vybavení učebny pobočky Městské knihovny v Praze - Opatov | | | | | | | | |
| Adresa akce: Opatovská 14/1754, Praha 11 | | | | | | | | |
| IČ-Organizace: 00064467 Městská knihovna v Praze | | | | | | | | Typ: PO |
| Zodpovědná osoba: Ondřej Černý | | | | | | Telefon: 222 113 452 | | |
| Správce akce: nám. prim. Ing. Václav Novotný | | | | | | | | |
| Zahájení akce(rok): 2013 | | | Ukončení akce(rok): 2013 | | | Typ akce: Z | | |
| Finanční profil akce v korunách (na 2 desetinná místa) Kč | | | | | | | | |
| | Náklady akce celkem (CNA) | Profinanc. do 31.12.2012 | Rozpočet schválený | Rozpočet upravený | Skutečné čerpání | Rozpočet schválený | Předp. čerpání z IF (k IA) | Zbývá požadavek na další roky |
| | | | rok 2013 | | rok 2014 | | | |
| CELKEM | 137 910,00 | 0,00 | 1 250 000,00 | 116 000,00 | 137 910,00 | 0,00 | 0,00 | 0,00 |
| Zdroje: KV - HMP | | | | | | | | |
| KV - státní | 116 000,00 | | | 116 000,00 | 116 000,00 | | | |
| IF k IA - PO | 21 910,00 | | | | 21 910,00 | | | |
| KV - ostatní | | | | | | | | |
| | 137 910,00 | | | | | | | 0,00 |
| Nákl.akce (pův.): | další roky | 2015 | 2016 | 2017 | 2018 | 2019 | 2020 | další... |
| | rozpis: | 0,00 | 0,00 | 0,00 | 0,00 | 0,00 | 0,00 | 0,00 |
| | Zdroje: KV - HMP | | | | | | | |
| | KV - státní | | | | | | | |
| | IF k IA - PO | | | | | | | |
| KV - ostatní | | | | | | | | |
| Komentář | | | | | | | | |
| <p>V roce 2013 byl z dotace zakoupen datový server .</p> | | | | | | | | |
| Zpracovala: Ing. Libuše Matyášová | | Schválil: Ondřej Vavřík | | Datum: 3.2.2014 | | | | |



Poznámka

Celkové náklady akce (CNA) = Profinanc.do 31.12.12 + Skut.čerp.2013 + Schvál.rozp.2014 + Předp.čerp.z IF k IA v 2014 + Zbýv.požad.na další roky

Inv. fond k IA (IF k IA) = vázané IP (ponechané nevyčerpané převedené do IF) + schválené použití IP z IF

Vysvětlivky

PIA - Přehled o investiční akci (formulář)

Typ inv. akce - R - probíhající akce - rozestavěná stavba, Z - akce zahajovaná v daném roce

CNA a částky v jednotlivých letech jsou včetně DPH

IA - investiční akce

PO - příspěvková organizace

IF k IA - investiční fond (vlastní zdroje) PO
související s IA

Výkonové ukazatele Městské knihovny v Praze – skutečnost za 2013

| Městská knihovna včetně poboček | počet | | počet návštěvníků | | tržby v tis. Kč | | průměrná cena vstupenky v Kč | |
|---|------------------|----------------------------|-------------------|----------------------------|--------------------|----------------------------|---------------------------------|----------------------------|
| | plán 2013/2 | skutečnost k 31.12.2013 | plán 2013 | skutečnost k 31.12.2013 | plán 2013 | skutečnost k 31.12.2013 | plán 2013 | skutečnost k 31.12.2013 |
| Návštěvníci | | | 2 220 000 | 2 052 298 | 22 010,7 | 22 835 | | |
| Výpůjčky | 6 600 000 | 6 435 873 | | | | | | |
| Vlastní akce- LU | 380 | 433 | 32 000 | 35 183 | 2 015,0 | 2 577 | 70 | 70 |
| z toho KVC | - | - | | | - | - | - | - |
| Ostatní výnosy z hl. činnosti | - | - | - | - | 3 585,1 | 3 633 | - | - |
| Celkem za hl. činnost Městské knihovny Praha | 6 600 380 | 6 436 306 | 2 252 000 | 2 087 481 | 27 610,8 | 29 045 | 70 | 70 |

Šedá políčka se nevyplňují.

Zpracoval/tel.: Jiřina Kočová/tel. 222322862

V Praze dne : 3.2.2014



Schválil: Ondřej Vavřík
vedoucí ekonomicko správního odboru

PO (odměňování podle nařízení vlády č. 564/2006 Sb.)

Plnění počtu zaměstnanců a prostředků na platy za rok 2013

| U k a z a t e l | Měrná jedn. | R o k 2013) | Skutečnost k 31. 12. 2013 | % plnění | Skutečnost k 31. 12. 2012 |
|------------------------------------|----------------|--------------------|------------------------------|-------------|------------------------------|
| a | b | 1 | 2 | 3 | 4 |
| Hlavní činnost | | | | | |
| Počet zaměstnanců | přep. os. | 457,5 | 425,6 | 93,0273 | 425,5 |
| Prostředky na platy) | tis. Kč | 118 318 | 114 004 | 96,3539 | 114 163 |
| z toho: platové tarify | tis. Kč | 77 175 | 71 213 | 92,2747 | 71 258 |
| osobní příplatky | tis. Kč | 13 816 | 13 122 | 94,9768 | 13 081 |
| odměny | tis. Kč | 8 687 | 14 190 | 163,348 | 13 895 |
| příplatky za vedení | tis. Kč | 2 900 | 2 409 | 83,069 | 2 393 |
| zvláštní příplatky | tis. Kč | 55 | 40 | 72,7273 | 44 |
| náhrady platu | tis. Kč | | 12 173 | | 12 615 |
| Průměrný plat | Kč | 21 552 | 22 322 | 103,573 | 22 359 |
| Ostatní osobní náklady odstupné | tis. Kč | 1 548 181 | 1 582 181 | 102,196 | 1 037 |
| Doplňková činnost | | | | | |
| Počet zaměstnanců | přep. os. | x | 1,4 | x | 1,4 |
| Prostředky na platy | tis. Kč | x | 330 | x | 358 |
| Průměrný plat | Kč | x | 19 643 | x | 21 309 |
| Ostatní osobní náklady | tis. Kč | x | 27 | x | 149 |

Poznámka:

*) ve sloupci 1 uveďte u prostředků na platy schválený limit, popř. upravený na rok 2013 odborem rozpočtu MHMP

**) uvedené složky platu tvoří celek prostředků na platy

Finanční vypořádání za rok 2013 - FOND ODMĚN

v Kč

| | | |
|-----------|---|------------------------|
| 1. | Stav fondu odměn k 31. 12. 2012 (dle rozvahy) | 1 595 000,00 Kč |
| 2. | Příděl do fondu odměn z finančního vypořádání roku 2012 | 486 150,00 Kč |
| 3. | Zdroje roku 2013 celkem (ř. 1+2) | 2 081 150,00 Kč |
| 4. | Použití fondu odměn v r. 2013 (schváleno usn. RHMP č. /2013) | |
| 5. | Zůstatek fondu odměn k 31. 12. 2013 (dle rozvahy) | 2 081 150,00 Kč |
| 6. | Návrh na příděl do fondu odměn | 613 150,00 Kč |
| 7. | Stav fondu odměn po finančním vypořádání roku 2013 (ř. 5 + 6) | 2 694 300,00 Kč |

Vypracoval/a: Kočová
Telefon: 222322862
Dne: 23.1.2014

Podpis:

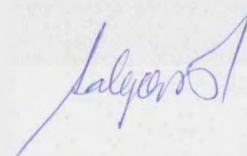

Finanční vypořádání za rok 2013 - FOND KULTURNÍCH A SOC. POTŘEB

v Kč

| | | |
|---|--|------------------------|
| I. Vyúčtování základního přídelu za rok 2013 | | |
| 1) Roční objem nákladů zúčtovaných na platy a náhrady platů, skutečnost k 31. 12. 2013 (bez OON) | | 115 342 225,00 Kč |
| a) v hlavní činnosti - platy | | 114 003 589,00 Kč |
| b) v hlavní činnosti - náhrady platů | | 1 008 675,00 Kč |
| c) v doplňkové činnosti - platy | | 329 961,00 Kč |
| d) v doplňkové činnosti - náhrady platů | | |
| 2) Nárok - základní přídel 1 % celkem, z toho: | | 1 153 422,25 Kč |
| a) z hlavní činnosti | | 1 150 122,64 Kč |
| b) z doplňkové činnosti | | 3 299,61 Kč |
| 3) Přídel zaúčtovaný do nákladů celkem | | 1 153 422,25 Kč |
| z toho: a) z hlavní činnosti | | 1 150 122,64 Kč |
| b) z doplňkové činnosti | | 3 299,61 Kč |
| 4) Doplatek + | | - Kč |
| a) z hlavní činnosti | | - Kč |
| b) z doplňkové činnosti | | - Kč |
| II. Finanční vypořádání FKSP | | |
| a) Stav FKSP k 31. 12. 2012 (dle rozvahy) | | 128 825,20 Kč |
| b) + Doplatek | | |
| - Vratka z finančního vypořádání FKSP za rok 2012 - hlavní činnost | | |
| c) + Doplatek | | |
| - Vratka z finančního vypořádání FKSP za rok 2012 - doplňková čin. | | |
| d) Základní přídel do FKSP (1 %) - zaúčtovaný do nákladů k 31. 12. 2013 z hlavní i doplňkové činnosti - celkem (viz bod I.3.) | | 1 153 422,25 Kč |
| e) Další zdroje FKSP | | |
| f) Zdroje FKSP r. 2013 celkem (a+b+c+d+e) | | 1 282 247,45 Kč |
| g) Čerpáno z FKSP v r. 2013 | | 1 016 444,00 Kč |
| h) Zůstatek k 31. 12. 2013 (f - g) (dle rozvahy) | | 265 803,45 Kč |
| i) Doplatek základního přídelu za rok 2013 (z hlavní i DČ) - viz bod I.4. + | | - Kč |
| a) z hlavní činnosti | | - Kč |
| b) z doplňkové činnosti | | - Kč |
| j) Stav FKSP po finančním vypořádání r. 2013 | | 265 803,45 Kč |

Vypracoval/a:
Kočová

Podpis:

Telefon:
222322862

Dne:

23.1.2014

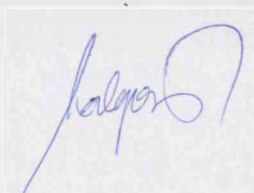



Finanční vypořádání za rok 2013 - INVESTIČNÍ FOND

v Kč

| | | | | |
|-----|--|------------------------------|-------------------------|--|
| 1. | Stav investičního fondu k 31. 12. 2012 (dle rozvahy) | | | 37 707 516,87 Kč |
| | z toho: přijaté dary | | | |
| | ponecháno na dofinancování inv. akcí v r. 2013 z fin.vypořádání 2012 | | | 307 800,00 Kč |
| 2. | Odvod při finančním vypořádání za rok 2012 | | | |
| 3. | Vytvořené odpisy hmotného a nehmotného majetku za rok 2013 (účet 551), zust.cena DM vyřaz.z důvodu manka a škody a zmař. invest. (účet 547) - z HČ i DČ | | | 8 039 009,00 Kč |
| 4. | Zustatková cena prodaného dlouhodobého majetku (účet 552, 553) | | | - Kč |
| 5. | Investiční transfer (skutečně převedené investiční prostředky na účet organizace) | | | 1 250 000,00 Kč |
| 6. | Převedené prostředky z rezervního fondu | | | - Kč |
| 7. | Přijaté dary za rok 2013 celkem | | | - Kč |
| 8. | Zdroje roku 2013 celkem (ř. 1 až 7) | | | 46 996 525,87 Kč |
| 9. | Investice - skutečnost za rok 2013 celkem | | | 11 148 765,00 Kč |
| | z toho jmenovitě | | | |
| | akce č. | UR 2013 (poskytnuto) v Kč | Skutečnost 2013 v Kč | Ze skutečnosti vlastní zdroje investiční transfer |
| | Rekonstrukce a moder. ústředí - ZHMP č.21/2 ze dne 29.11.2012 a RHMP č.2172 ze dne 4.12.2012 | | | |
| | 0004246 | 1 250 000,00 | 1 250 000,00 | 1 250 000,00 |
| | Výstavba knihovny Petřiny- ZHMP č.25/1 ze dne 21.3.2013 a RHMP č.465 ze dne 26.3.2013 | | | |
| | 0041429 | 307 800,00 | 155 243,00 | 155 243,00 |
| | odvod z IF - RHMP č.710 z 30.4. 2013 a č. 2220 ze dne 26.11.2013 | | | |
| | | 6 400 000,00 | 6 400 000,00 | 6 400 000,00 |
| | projektové a stavební práce k rekonstrukci sociálního zařízení- RHMP č.389 z 19.3.2013 | | | |
| | | | 290 106,00 | 290 106,00 |
| | web MKP - RHMP č. 389 z 19.3.2013 a RHMP č.710 z 30.4. 2013 | | | |
| | | | 679 519,00 | 679 519,00 |
| | výpočetní technika - RHMP č. 710 z 30.4. 2013 | | | |
| | | | 1 747 108,00 | 1 747 108,00 |
| | vybavení učebny MKP Opatov . RHMP č. 1377 z 13.8.2013 | | | |
| | 0042014 | | 21 910,00 | 21 910,00 |
| | osobní automobil - RHMP 2220 z 26.11.2013 | | | |
| | | | 604 879,00 | 604 879,00 |
| | | | | |
| | | | | |
| | | | | |
| | | | | |
| | | | | |
| | | | | |
| 10. | Zůstatek fondu k 31. 12. 2013 (dle rozvahy) (ř. 8 - ř. 9) | | | 35 847 760,87 Kč |
| | z toho: nevyčerpané dary | | | |
| | nevyčerpané inv. prostředky OPPA, OPPK, Norských fondů aj. | | | |

Vypracoval/a:
Ing. Libuše Matyášová

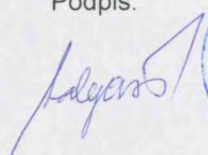
Podpis:

Telefon:
222 113 409Dne:
17.1.2014

Vyúčtování účelových neinvestičních prostředků z rozpočtu hl. m. Prahy za rok 2013

| Poř. číslo | ÚZ | Usn.RHMP příp. ZHMP č. | Účel | Schv. rozp. 2013 v Kč | Upravený rozpočet v Kč | Skutečně poskytnuto v Kč | Vyčerpáno k 31. 12. 2013 v Kč | Rozdíl v Kč | Poznámka |
|------------|----|------------------------------|-----------------|-----------------------------|------------------------------|--------------------------------|-------------------------------------|----------------|----------|
| 1. | | 919 | Praha literární | 0,00 | 468 900,00 | 468 939,00 | 468 939,00 | 0,00 | |
| 2. | | 2172,1559 | Nákup KF | 5 000 000,00 | 7 000 000,00 | 7 000 000,00 | 7 000 000,00 | 0,00 | |
| | | | | | | | | 0,00 | |
| | | | | | | | | 0,00 | |
| | | | | | | | | 0,00 | |
| | | | | | | | | 0,00 | |
| | | | | | | | | 0,00 | |
| | | | | | | | | 0,00 | |
| | | | | | | | | 0,00 | |
| | | | | | | | | 0,00 | |
| | | | | | | | | 0,00 | |
| | | | | | | | | 0,00 | |
| | | | | | | | | 0,00 | |
| | | | | | | | | 0,00 | |
| | | | | | | | | 0,00 | |
| | | | | | | | | 0,00 | |
| | | | | | | | | 0,00 | |
| | | | | | | | | 0,00 | |
| | | | | | | | | 0,00 | |
| | | | Celkem | 5 000 000,00 | 7 468 900,00 | 7 468 939,00 | 7 468 939,00 | 0,00 | |

Vypracoval/a:
Ing. Libuše Matyášová



Telefon:
222 113 409

Podpis:

Dne:
14.1.2013

Vyúčtování účelových neinvestičních prostředků ze státního rozpočtu (resp. státních fondů) za rok 2013

| Poř. číslo | ÚZ | Usn.RHMP příp. ZHMP č. | Účel | Schv. rozp. 2013 v Kč | Upravený rozpočet v Kč | Skutečně poskytnuto v Kč | Vyčerpáno k 31. 12. 2013 v Kč | Rozdíl v Kč | Poznámka |
|------------|-------|------------------------------|---|-----------------------------|------------------------------|--------------------------------|-------------------------------------|----------------|----------|
| 1. | 34053 | 1378 | Metodika měření hodnoty služeb knihoven, VISK 3 | 722 000,00 | 722 000,00 | 722 000,00 | 722 000,00 | 0,00 | 3. etapa |
| 2. | 34053 | 1377 | Vybavení učebny pobočky MKP - Opatov, VISK 2 | 187 000,00 | 187 000,00 | 187 000,00 | 187 000,00 | 0,00 | |
| 3. | 34053 | 1377 | Zvyšování kvalifikace knihovníků v oblasti IT, VISK 2 | 31 000,00 | 31 000,00 | 31 000,00 | 31 000,00 | 0,00 | |
| 4. | 34053 | 1377 | Retrospektivní konverze hudebnin, VISK 5 | 165 000,00 | 165 000,00 | 165 000,00 | 165 000,00 | 0,00 | |
| 5. | 34053 | 1377 | Výroba ochranných obalů, VISK 7 | 105 000,00 | 105 000,00 | 105 000,00 | 105 000,00 | 0,00 | |
| 6. | 34070 | 1380 | Knihovna 21.století | 70 000,00 | 70 000,00 | 70 000,00 | 70 000,00 | 0,00 | |
| 7. | 34053 | 2382 | Implementace rozhraní CPK, VISK 8/B | 114 000,00 | 114 000,00 | 114 000,00 | 114 000,00 | 0,00 | |
| | | | | | | | | 0,00 | |
| | | | | | | | | 0,00 | |
| | | | | | | | | 0,00 | |
| | | | | | | | | 0,00 | |
| | | | | | | | | 0,00 | |
| | | | | | | | | 0,00 | |
| | | | | | | | | 0,00 | |
| | | | | | | | | 0,00 | |
| | | | | | | | | 0,00 | |
| | | | | | | | | 0,00 | |
| | | | | | | | | 0,00 | |
| | | | | | | | | 0,00 | |
| | | | Celkem | 1 394 000,00 | 1 394 000,00 | 1 394 000,00 | 1 394 000,00 | 0,00 | |

Vypracoval/a:
Ing. Libuše Matyášová

Telefon:
222 113 409

Podpis ředitele:
Razítko:

Dne:
9.1.2014



**Vyúčtování investičních prostředků z rozpočtu hl. m. Prahy za rok 2013
a ponechaných nevyčerpaných investičních prostředků z finančního vypořádání minulých let**

| Číslo akce | Název akce | Účel. znak 00000094/ 00000099 | Upravený rozpočet v Kč | Skutečně poskytnuto / ponecháno v Kč | Vyčerpano k 31.12.2013 v Kč | Rozdíl v Kč | odvod na ZBÚ nebo převod do násl. roku |
|------------|---|-------------------------------------|------------------------------|---|--------------------------------------|----------------|--|
| 4246 | Rekonstrukce a modernizace ústředí, MKP | 94 | 1 250 000,00 | 1 250 000,00 | 1 250 000,00 | 0,00 | |
| 41429 | Výstavba knihovny Petřiny | 99 | 307 800,00 | 307 800,00 | 155 243,00 | 152 557,00 | převod do násl. roku |
| | | | | | | 0,00 | |
| | | | | | | 0,00 | |
| | | | | | | 0,00 | |
| | | | | | | 0,00 | |
| | | | | | | 0,00 | |
| | | | | | | 0,00 | |
| | | | | | | 0,00 | |
| | | | | | | 0,00 | |
| | | | | | | 0,00 | |
| | | | | | | 0,00 | |
| | | | | | | 0,00 | |
| | | | | | | 0,00 | |
| | | | | | | 0,00 | |
| | | | | | | 0,00 | |
| | | | | | | 0,00 | |
| | Celkem | | 1 557 800,00 | 1 557 800,00 | 1 405 243,00 | 152 557,00 | |

Zpracovala: Ing. Libuše Matyášová
Telefon: 222 113 409

Dne: 14.1.2014

Podpis:



Vyúčtování investičních prostředků ze státního rozpočtu (resp. státních fondů) za rok 2013

| Číslo akce | Název akce | Účel. znak | Upravený rozpočet v Kč | Skutečně poskytnuto v Kč | Vyčerpáno k 31. 12. 2013 v Kč | Rozdíl v Kč | Poznámka |
|------------|------------|------------|------------------------------|--------------------------------|-------------------------------------|----------------|----------|
| 0042014 | 0042014 | 116 000 | 116 000 | 116 000,00 | 116 000,00 | 0,00 | ÚZ 34544 |
| | | | | | | 0,00 | |
| | | | | | | 0,00 | |
| | | | | | | 0,00 | |
| | | | | | | 0,00 | |
| | | | | | | 0,00 | |
| | | | | | | 0,00 | |
| | | | | | | 0,00 | |
| | | | | | | 0,00 | |
| | | | | | | 0,00 | |
| | | | | | | 0,00 | |
| | | | | | | 0,00 | |
| | | | | | | 0,00 | |
| | | | | | | 0,00 | |
| | | | | | | 0,00 | |
| | | | | | | 0,00 | |
| | | | | | | 0,00 | |
| | | | | | | 0,00 | |
| | | | | | | 0,00 | |
| | Celkem | | 0,00 | 0,00 | 0,00 | 0,00 | |

Zpracoval/a: Ing. Libuše Matyášová
Telefon: 222 113 409

Dne: 9.1.2014

Podpis ředitele:
Razítko:



**Přehled o finančních prostředcích poskytnutých na projekty OPP - Adaptabilita,
OPP - Konkurenceschopnost, OP LZZ, EHP/Norsko aj.**

Investiční transfer

| Číslo akce | Název akce | Účel.znak | Ponecháno do r. 2013 v Kč | Poskytnuto v r. 2013 v Kč | Vyčerpáno k 31. 12. 2013 v Kč | Zůstatek v Kč | Poznámka |
|------------|---|-----------|---------------------------|---------------------------|-------------------------------|---------------|----------|
| | | | | | | 0,00 | |
| | | | | | | 0,00 | |
| | MKP neobdržela výše uvedené prostředky. | | | | | 0,00 | |
| | | | | | | 0,00 | |
| | | | | | | 0,00 | |
| | | | | | | 0,00 | |
| | | | | | | 0,00 | |
| | | | | | | 0,00 | |
| | | | | | | 0,00 | |
| | | | | | | 0,00 | |
| | | | | | | 0,00 | |
| | | | | | | 0,00 | |
| | | | | | | 0,00 | |
| | | | | | | 0,00 | |
| | Celkem | | 0,00 | 0,00 | 0,00 | 0,00 | |

Zpracovala: Ing. Libuše Matyášová
telefon: 222113409

Podpis ředitele:
Razítko:



**Přehled o finančních prostředcích poskytnutých na projekty OPP - Adaptabilita,
OPP - Konkurenceschopnost, OP LZZ, EHP/Norsko aj.**

Neinvestiční příspěvek

| Číslo akce | Název akce | Účel.znak | Ponecháno do r. 2013 v Kč | Poskytnuto v r. 2013 v Kč | Vyčerpáno k 31. 12. 2013 v Kč | Zůstatek v Kč | Poznámka |
|------------|-----------------------------|-----------|---------------------------|---------------------------|-------------------------------|---------------|----------------------------|
| 10002 | Digitalizace vzácných tisků | 95206 | | 631 223,30 | 631 223,30 | 0,00 | čerpano v letech 2009,2010 |
| | | | | | | 0,00 | |
| | | | | | | 0,00 | |
| | | | | | | 0,00 | |
| | | | | | | 0,00 | |
| | | | | | | 0,00 | |
| | | | | | | 0,00 | |
| | | | | | | 0,00 | |
| | | | | | | 0,00 | |
| | | | | | | 0,00 | |
| | | | | | | 0,00 | |
| | | | | | | 0,00 | |
| | | | | | | 0,00 | |
| | Celkem | | 0,00 | 631 223,30 | 631 223,30 | 0,00 | |

Zpracovala: Ing. Libuše Matyášová
telefon: 222113409

Podpis ředitele:
Razítko:

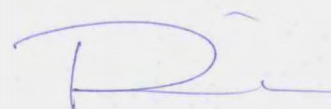

Salerno

[illegible]

*/ uvést čis.usn.RHMP, kterým byl nákup odsouhlasen ve smyslu § 35 zák. č. 250/2000 Sb.

Podpis:

Dne:13.1.2014



Organizace: Městská knihovna v Praze

(odměňující podle § 109, odst. 3d) zák. č. 262/2006 Sb., ve znění pozdějších předpisů)

Plnění počtu zaměstnanců a prostředků na platy za rok 2013

| U k a z a t e l | Měrná jedin. | Limit 2013 | Skutečnost 2013 | Rozdíl úspora - překročení + |
|---|-----------------|---------------|--------------------|------------------------------------|
| Hlavní činnost | | | | |
| Počet zaměstnanců | přep. os. | 457,5 | 425,6 | -31,9 |
| Prostředky na platy (ve skutečnosti uveďte částku včetně použití fondu odměn) | tis. Kč | 118 318,0 | 114 003,6 | -4 314,4 |
| Použití fondu odměn schválené usn. RHMP č. /2013 | tis. Kč | x | | x |

Vypracoval/a:
Alena Červená

Podpis:

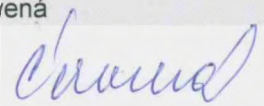

Telefon:

222 113 406

Dne:

17. ledna 2014

Razítko:



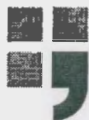

Vyřizuje : Kočová/222322862

Praha 24.1.2013

Rozklad účtů k finančnímu vypořádání k 31.12.2013

Závazky k územním rozpočtům

| | |
|---|------------------------|
| 349-0030 – výnosy z prodeje majetku | 104 812,00 Kč |
| 349-0080 – zůstatek neinvestiční dotace od MHMP | 5 953 608,57 Kč |
| | <hr/> |
| | 6 058 420,57 Kč |

Smluvní pokuty a penále

| | |
|----------|---|
| 541-0300 | 0 |
|----------|---|

Jiné pokuty a penále

| | |
|---|--------------------|
| 542-0300 – penále za porušení rozpočtové kázně -projekt Hispra – z prostředků NF-FM Norsko /uhrazeno z rezervního fondu/ - FÚ pro hl. město Prahu | 9 837,00 Kč |
|---|--------------------|

Manka a škody

| | |
|------------|---|
| 547-0300 - | 0 |
|------------|---|

Jiřina Kočová
vedoucí finanční účtárny

Městská knihovna
v Praze
Mariánské nám. 1
115 72 Praha 1

IČO 00064467, DIČ CZ00064467
Evidenční číslo u MK ČR 0025/2002
Bankovní spojení PPF banka, a.s.
číslo účtu 2000280005/6000



ROZVAHA

příspěvkové organizace

(v Kč, s přesností na dvě desetinná místa)

Období: 12 / 2013

IČO: 00064467

Název: Městská knihovna v Praze

| Číslo položky | Název položky | Syntetický účet | Období | | | Minulé |
|------------------|--|--------------------|----------------|----------------|----------------|----------------|
| | | | Běžné | | | |
| | | | Brutto 1 | Korekce 2 | Netto 3 | |
| AKTIVA CELKEM | | | 392 017 981,07 | 188 349 712,90 | 203 668 268,17 | 211 125 756,90 |
| A. | Stálá aktiva | | 315 803 198,10 | 188 349 712,90 | 127 453 485,20 | 139 507 918,20 |
| I. | Dlouhodobý nehmotný majetek | | 17 987 646,00 | 14 066 044,00 | 3 921 602,00 | 4 274 477,00 |
| 1. | Nehmotné výsledky výzkumu a vývoje | 012 | | | | |
| 2. | Software | 013 | 14 205 206,00 | 10 445 324,00 | 3 759 882,00 | 3 959 868,00 |
| 3. | Ocenitelná práva | 014 | 686 409,00 | 524 689,00 | 161 720,00 | 314 609,00 |
| 4. | Povolenky na emise a preferenční limity | 015 | | | | |
| 5. | Drobný dlouhodobý nehmotný majetek | 018 | 3 096 031,00 | 3 096 031,00 | | |
| 6. | Ostatní dlouhodobý nehmotný majetek | 019 | | | | |
| 7. | Nedokončený dlouhodobý nehmotný majetek | 041 | | | | |
| 8. | Uspořádací účet technického zhodnocení dlouhodobého nehmotného majetku | 044 | | | | |
| 9. | Poskytnuté zálohy na dlouhodobý nehmotný majetek | 051 | | | | |
| II. | Dlouhodobý hmotný majetek | | 297 815 552,10 | 174 283 668,90 | 123 531 883,20 | 135 233 441,20 |
| 1. | Pozemky | 031 | 2 926 380,00 | | 2 926 380,00 | 2 926 380,00 |
| 2. | Kulturní předměty | 032 | 1 404 250,00 | | 1 404 250,00 | 1 404 250,00 |
| 3. | Stavby | 021 | 118 652 632,00 | 12 003 951,00 | 106 648 681,00 | 109 958 624,00 |
| 4. | Samostatné movité věci a soubory movitých věcí | 022 | 82 490 029,00 | 71 246 003,90 | 11 244 025,10 | 16 699 125,10 |
| 5. | Pěstitelské celky trvalých porostů | 025 | | | | |
| 6. | Drobný dlouhodobý hmotný majetek | 028 | 91 033 714,00 | 91 033 714,00 | | |
| 7. | Ostatní dlouhodobý hmotný majetek | 029 | | | | |
| 8. | Nedokončený dlouhodobý hmotný majetek | 042 | 1 308 547,10 | | 1 308 547,10 | 4 245 062,10 |
| 9. | Uspořádací účet technického zhodn ocení dlouhodobého hmotného majetku | 045 | | | | |
| 10. | Poskytnuté zálohy na dlouhodobý hmotný majetek | 052 | | | | |
| III. | Dlouhodobý finanční majetek | | | | | |
| 1. | Majetkové účasti v osobách s rozhodujícím vlivem | 061 | | | | |

| Číslo položky | Název položky | Syntetický účet | Období | | | Minulé 4 |
|---------------------------|--|--------------------|---------------|--------------|---------------|---------------|
| | | | Běžné | | | |
| | | | Brutto 1 | Korekce 2 | Netto 3 | |
| 2. | Majetkové účasti v osobách s podstatným vlivem | 062 | | | | |
| 3. | Dluhové cenné papíry držené do splatnosti | 063 | | | | |
| 5. | Termínované vklady dlouhodobé | 068 | | | | |
| 6. | Ostatní dlouhodobý finanční majetek | 069 | | | | |
| IV. Dlouhodobé pohledávky | | | | | | |
| 1. | Poskytnuté návratné finanční výpomoci dlouhodobé | 462 | | | | |
| 2. | Dlouhodobé pohledávky z postoupených úvěrů | 464 | | | | |
| 3. | Dlouhodobé poskytnuté zálohy | 465 | | | | |
| 5. | Dlouhodobé pohledávky z nástrojů spolufinancovaných ze zahraničí | 468 | | | | |
| 6. | Ostatní dlouhodobé pohledávky | 469 | | | | |
| 7. | Dlouhodobé poskytnuté zálohy na transfery | 471 | | | | |
| B. Oběžná aktiva | | | 76 214 782,97 | | 76 214 782,97 | 71 617 838,70 |
| I. Zásoby | | | 1 112 079,29 | | 1 112 079,29 | 1 024 890,95 |
| 67 | 1. Pořízení materiálu | 111 | | | | |
| | 2. Materiál na skladě | 112 | 1 088 125,16 | | 1 088 125,16 | 1 024 890,95 |
| | 3. Materiál na cestě | 119 | 9 384,46 | | 9 384,46 | |
| | 4. Nedokončená výroba | 121 | | | | |
| | 5. Polotovary vlastní výroby | 122 | | | | |
| | 6. Výrobky | 123 | | | | |
| | 7. Pořízení zboží | 131 | | | | |
| | 8. Zboží na skladě | 132 | 14 569,67 | | 14 569,67 | |
| | 9. Zboží na cestě | 138 | | | | |
| | 10. Ostatní zásoby | 139 | | | | |
| II. Krátkodobé pohledávky | | | 11 256 633,29 | | 11 256 633,29 | 11 243 979,24 |
| | 1. Odebíratelé | 311 | 84 749,92 | | 84 749,92 | 426 454,13 |
| | 4. Krátkodobé poskytnuté zálohy | 314 | 8 676 800,10 | | 8 676 800,10 | 8 187 085,46 |
| | 5. Jiné pohledávky z hlavní činnosti | 315 | | | | |
| | 6. Poskytnuté návratné finanční výpomoci krátkodobé | 316 | | | | |
| | 10. Pohledávky za zaměstnanci | 335 | 113 033,89 | | 113 033,89 | 77 962,31 |
| | 11. Zúčtování s institucemi sociálního zabezpečení a zdravotního pojištění | 336 | | | | |
| | 12. Daň z příjmů | 341 | | | | |
| | 13. Jiné přímé daně | 342 | | | | |
| | 14. Daň z přidané hodnoty | 343 | | | | |
| | 15. Jiné daně a poplatky | 344 | | | | |
| | 16. Pohledávky za vybranými ústředními vládními institucemi | 346 | | | | |
| | 17. Pohledávky za vybranými místními vládními institucemi | 348 | | | | |

| Číslo položky | Název položky | Syntetický účet | Období | | | Minulé |
|------------------|--|--------------------|----------------------|-----------------------|----------------------|----------------------|
| | | | Brutto 1 | Běžné Korekce 2 | Netto 3 | |
| 18. | Pohledávky za účastníky sdružení | 351 | | | | |
| 23. | Krátkodobé pohledávky z nástrojů spolufinancovaných ze zahraničí | 371 | | | | |
| 24. | Krátkodobé poskytnuté zálohy na transfery | 373 | | | | |
| 25. | Náklady příštích období | 381 | 698 188,80 | | 698 188,80 | 573 854,26 |
| 26. | Příjmy příštích období | 385 | 8 966,42 | | 8 966,42 | |
| 27. | Dohadné účty aktivní | 388 | 1 510 000,00 | | 1 510 000,00 | 1 766 000,00 |
| 28. | Ostatní krátkodobé pohledávky | 377 | 164 894,16 | | 164 894,16 | 212 623,08 |
| III. | Krátkodobý finanční majetek | | 63 846 070,39 | | 63 846 070,39 | 59 348 968,51 |
| 1. | Majetkové cenné papíry k obchodování | 251 | | | | |
| 2. | Dluhové cenné papíry k obchodování | 253 | | | | |
| 3. | Jiné cenné papíry | 256 | | | | |
| 4. | Termínované vklady krátkodobé | 244 | | | | |
| 5. | Jiné běžné účty | 245 | | | | |
| 9. | Běžný účet | 241 | 63 105 792,74 | | 63 105 792,74 | 58 551 029,24 |
| 10. | Běžný účet FKSP | 243 | 233 328,65 | | 233 328,65 | 123 169,67 |
| 15. | Ceniny | 263 | 488 400,00 | | 488 400,00 | 655 769,60 |
| 16. | Peníze na cestě | 262 | | | | |
| 17. | Pokladna | 261 | 18 549,00 | | 18 549,00 | 19 000,00 |

| Číslo položky | Název položky | Syntetický účet | Období | |
|------------------|---|--------------------|----------------|----------------|
| | | | Běžné 1 | Minulé 2 |
| PASIVA CELKEM | | | 203 668 268,17 | 211 125 756,90 |
| C. | Vlastní kapitál | | 169 545 086,27 | 182 602 909,38 |
| I. | Jmění účetní jednotky a upravující položky | | 127 453 485,20 | 139 544 343,20 |
| 1. | Jmění účetní jednotky | 401 | 126 824 533,20 | 139 030 059,20 |
| 3. | Transfery na pořízení dlouhodobého majetku | 403 | 628 952,00 | 514 284,00 |
| 4. | Kurzové rozdíly | 405 | | |
| 5. | Oceňovací rozdíly při prvotním použití metody | 406 | | |
| 6. | Jiné oceňovací rozdíly | 407 | | |
| 7. | Opravy minulých období | 408 | | |
| II. | Fondy účetní jednotky | | 41 325 157,43 | 42 450 869,29 |
| 1. | Fond odměn | 411 | 2 081 150,00 | 1 595 000,00 |
| 2. | Fond kulturních a sociálních potřeb | 412 | 265 803,45 | 128 825,20 |
| 3. | Rezervní fond tvořený ze zlepšeného výsledku hospodaření | 413 | 2 900 968,70 | 2 779 421,81 |
| 4. | Rezervní fond z ostatních titulů | 414 | 229 474,41 | 240 105,41 |
| 5. | Fond reprodukce majetku (investiční fond) | 416 | 35 847 760,87 | 37 707 516,87 |
| 6. | Ostatní fondy | 419 | | |
| III. | Výsledek hospodaření | | 766 443,64 | 607 696,89 |
| 1. | Výsledek hospodaření běžného účetního období | 493 | 766 443,64 | 607 696,89 |
| 2. | Výsledek hospodaření ve schvalovacím řízení | 431 | | |
| 3. | Výsledek hospodaření minulých účetních období | 432 | | |
| D. | Cizí zdroje | | 34 123 181,90 | 28 522 847,52 |
| I. | Rezervy | | | |
| 1. | Rezervy | 441 | | |
| II. | Dlouhodobé závazky | | | |
| 1. | Dlouhodobé úvěry | 451 | | |
| 2. | Přijaté návratné finanční výpomoci dlouhodobé | 452 | | |
| 4. | Dlouhodobé přijaté zálohy | 455 | | |
| 7. | Dlouhodobé závazky z nástrojů spolufinancovaných ze zahraničí | 458 | | |
| 8. | Ostatní dlouhodobé závazky | 459 | | |
| 9. | Dlouhodobé přijaté zálohy na transfery | 472 | | |
| III. | Krátkodobé závazky | | 34 123 181,90 | 28 522 847,52 |
| 1. | Krátkodobé úvěry | 281 | | |
| 4. | Jiné krátkodobé půjčky | 289 | | |
| 5. | Dodavatelé | 321 | 2 290 783,33 | 2 083 821,21 |
| 7. | Krátkodobé přijaté zálohy | 324 | 928 521,00 | 788 441,90 |
| 9. | Přijaté návratné finanční výpomoci krátkodobé | 326 | | |

| Číslo položky | Název položky | Syntetický účet | Období | |
|-------------------|--|--------------------|--------------|---------------|
| | | | Běžné 1 | Minulé 2 |
| 13. | Zaměstnanci | 331 | 7 783 311,00 | 9 482 281,00 |
| 14. | Jiné závazky vůči zaměstnancům | 333 | | |
| 15. | Zúčtování s institucemi sociálního zabezpečení a zdravotního pojištění | 336 | 4 318 344,00 | 2 070 440,00 |
| 16. | Daň z příjmu | 341 | 51 650,00 | 72 010,00 |
| 17. | Jiné přímé daně | 342 | 1 026 944,00 | 893 923,00 |
| 18. | Daň z přidané hodnoty | 343 | 51 989,00 | 132 957,00 |
| 19. | Jiné daně a poplatky | 344 | | |
| 20. | Závazky k osobám mimo vybrané vládní instituce | 345 | | |
| 21. | Závazky k vybraným ústředním vládním institucím | 347 | | |
| 22. | Závazky k vybraným místním vládním institucím | 349 | 6 058 420,57 | 560 393,41 |
| 23. | Závazky k účastníkům sdružení | 352 | | |
| 29. | Krátkodobé závazky z nástroje spolufinancovaných ze zahraničí | 372 | | |
| 30. | Krátkodobé přijaté zálohy na transfery | 374 | 1 510 000,00 | 1 766 000,00 |
| 31. | Výdaje příštích období | 383 | | |
| 32. | Výnosy příštích období | 384 | | |
| 33. | Dohadné účty pasivní | 389 | 9 943 760,00 | 10 480 000,00 |
| 34. | Ostatní krátkodobé závazky | 378 | 159 459,00 | 192 580,00 |
| * Konec sestavy * | | | | |

70



VÝKAZ ZISKU A ZTRÁTY

příspěvkové organizace

(v Kč, s přesností na dvě desetinná místa)

Období: 12 / 2013

IČO: 00064467

Název: Městská knihovna v Praze

| Číslo položky | Název položky | Syntetický účet | Běžné období | | Minulé období | |
|------------------|---|--------------------|-----------------------|--------------------------|-----------------------|--------------------------|
| | | | Hlavní činnost 1 | Hospodářská činnost 2 | Hlavní činnost 3 | Hospodářská činnost 4 |
| A. | NÁKLADY CELKEM | | 249 731 451,60 | 1 132 374,93 | 254 643 698,93 | 1 044 313,80 |
| I. | Náklady z činnosti | | 249 725 800,09 | 1 023 124,93 | 254 642 867,69 | 972 303,80 |
| 1. | Spotřeba materiálu | 501 | 23 421 831,96 | 164,45 | 22 366 366,91 | |
| 2. | Spotřeba energie | 502 | 9 089 932,96 | 44 657,04 | 9 471 985,04 | 32 348,88 |
| 3. | Spotřeba jiných neskladovatelných dodávek | 503 | | | | |
| 4. | Prodané zboží | 504 | | 372,60 | | |
| 5. | Aktivace dlouhodobého majetku | 506 | | | | |
| 6. | Aktivace oběžného majetku | 507 | | | | |
| 7. | Změna stavu zásob vlastní výroby | 508 | | | | |
| 8. | Opravy a udržování | 511 | 4 738 087,00 | | 8 425 709,65 | |
| 9. | Cestovné | 512 | 336 987,59 | | 203 376,25 | |
| 10. | Náklady na reprezentaci | 513 | 49 037,00 | | 36 094,00 | |
| 11. | Aktivace vnitroorganizačních služeb | 516 | | | | |
| 12. | Ostatní služby | 518 | 41 358 787,86 | 287 822,23 | 42 476 507,28 | 181 975,46 |
| 13. | Mzdové náklady | 521 | 116 775 417,00 | 357 133,00 | 116 855 759,00 | 507 734,00 |
| 14. | Zákonné sociální pojištění | 524 | 39 026 556,00 | 121 426,00 | 38 924 670,00 | 172 632,00 |
| 15. | Jiné sociální pojištění | 525 | 319 567,00 | | 327 248,00 | |
| 16. | Zákonné sociální náklady | 527 | 2 252 893,24 | 3 299,61 | 2 254 327,35 | 3 582,66 |
| 17. | Jiné sociální náklady | 528 | | | 8 208,00 | |
| 18. | Daň silniční | 531 | | | | |
| 19. | Daň z nemovitostí | 532 | | | | |
| 20. | Jiné daně a poplatky | 538 | 462 774,04 | | 532 588,56 | |
| 22. | Smluvní pokuty a úroky z prodlení | 541 | | | | |
| 23. | Jiné pokuty a penále | 542 | 9 837,00 | | 12 362,00 | |
| 24. | Dary | 543 | | | | |
| 25. | Prodaný materiál | 544 | | | | |
| 26. | Manka a škody | 547 | | | | |
| 27. | Tvorba fondů | 548 | | | | |

| Číslo položky | Název položky | Syntetický účet | Běžné období | | Minulé období | |
|----------------------------------|--|--------------------|-----------------------|--------------------------|-----------------------|--------------------------|
| | | | Hlavní činnost 1 | Hospodářská činnost 2 | Hlavní činnost 3 | Hospodářská činnost 4 |
| 28. | Odpisy dlouhodobého majetku | 551 | 8 180 941,00 | | 9 198 040,00 | |
| 29. | Prodaný dlouhodobý nehmotný majetek | 552 | | | | |
| 30. | Prodaný dlouhodobý hmotný majetek | 553 | | | | |
| 31. | Prodané pozemky | 554 | | | | |
| 32. | Tvorba a zúčtování rezerv | 555 | | | | |
| 33. | Tvorba a zúčtování opravných položek | 556 | | | | |
| 34. | Náklady z vyřazených pohledávek | 557 | 2 449,00 | 208 250,00 | | 74 030,80 |
| 35. | Náklady z drobného dlouhodobého majetku | 558 | 3 023 054,00 | | 2 906 798,00 | |
| 36. | Ostatní náklady z činnosti | 549 | 677 647,44 | | 642 827,65 | |
| II. Finanční náklady | | | 5 651,51 | | 831,24 | |
| 1. | Prodané cenné papíry a podíly | 561 | | | | |
| 2. | Úroky | 562 | | | | |
| 3. | Kurzové ztráty | 563 | 5 651,51 | | 831,24 | |
| 4. | Náklady z přecenění reálnou hodnotou | 564 | | | | |
| 5. | Ostatní finanční náklady | 569 | | | | |
| III. Náklady na transfery | | | | | | |
| 1. | Náklady vybraných ústředních vládních institucí na transfery | 571 | | | | |
| 2. | Náklady vybraných místních vládních institucí na transfery | 572 | | | | |
| V. Daň z příjmů | | | | 109 250,00 | | 72 010,00 |
| 1. | Daň z příjmů | 591 | | 109 250,00 | | 72 010,00 |
| 2. | Dodatečné odvody daně z příjmů | 595 | | | | |
| B. VÝNOSY CELKEM | | | 249 731 451,60 | 1 898 818,57 | 254 643 698,93 | 1 652 010,69 |
| I. Výnosy z činnosti | | | 28 873 824,06 | 1 897 036,05 | 29 913 463,92 | 1 651 421,85 |
| 1. | Výnosy z prodeje vlastních výrobků | 601 | | | | |
| 2. | Výnosy z prodeje služeb | 602 | 25 411 898,52 | 1 890 526,52 | 26 291 080,40 | 1 647 083,25 |
| 3. | Výnosy z pronájmu | 603 | | | | |
| 4. | Výnosy z prodaného zboží | 604 | | 2 383,33 | | |
| 8. | Jiné výnosy z vlastních výkonů | 609 | | | | |
| 9. | Smluvní pokuty a úroky z prodlení | 641 | | 4 123,00 | | 4 338,00 |
| 10. | Jiné pokuty a penále | 642 | | | | |
| 11. | Výnosy z vyřazených pohledávek | 643 | | | | |
| 12. | Výnosy z prodeje materiálu | 644 | | | | |
| 13. | Výnosy z prodeje dlouhodobého nehmotného majetku | 645 | | | | |
| 14. | Výnosy z prodeje dlouhodobého hmotného majetku kromě pozemků | 646 | | | | |
| 15. | Výnosy z prodeje pozemků | 647 | | | | |

| Číslo položky | Název položky | Syntetický účet | Běžné období | | Minulé období | |
|--------------------------------|--|--------------------|-----------------------|--------------------------|-----------------------|--------------------------|
| | | | Hlavní činnost 1 | Hospodářská činnost 2 | Hlavní činnost 3 | Hospodářská činnost 4 |
| 16. | Čerpání fondů | 648 | 246 791,00 | | 275 642,00 | |
| 17. | Ostatní výnosy z činnosti | 649 | 3 215 134,54 | 3,20 | 3 346 741,52 | 0,60 |
| II. Finanční výnosy | | | 171 197,13 | 1 782,52 | 166 605,22 | 588,84 |
| 1. | Výnosy z prodeje cenných papírů a podílů | 661 | | | | |
| 2. | Úroky | 662 | 170 476,77 | 1 782,52 | 166 492,85 | 588,84 |
| 3. | Kurzové zisky | 663 | 720,36 | | 112,37 | |
| 4. | Výnosy z přecenění reálnou hodnotou | 664 | | | | |
| 6. | Ostatní finanční výnosy | 669 | | | | |
| IV. Výnosy z transferů | | | 220 686 430,41 | | 224 563 629,79 | |
| 1. | Výnosy vybraných ústředních vládních institucí z transferů | 671 | | | | |
| 2. | Výnosy vybraných místních vládních institucí z transferů | 672 | 220 686 430,41 | | 224 563 629,79 | |
| C. VÝSLEDEK HOSPODAŘENÍ | | | | | | |
| 1. | Výsledek hospodaření před zdaněním | - | | 875 693,64 | | 679 706,89 |
| 2. | Výsledek hospodaření běžného účetního období | - | | 766 443,64 | | 607 696,89 |
| * Konec sestavy * | | | | | | |

IČO: 00064467 Městská knihovna v Praze

Čas : 09:52:12
Datum: 27.01.2014

ROZBOROVÁ SESTAVA ÚČTU 916 za období 12/2013

UCRSB954 21122010 09:13

| Akce | POL | UZ | Popis | RS tis. Kč | RU tis. Kč | Čerpání Kč (MD) | Dotace Kč (DAL) | RS/Č | RU/Č |
|---------------|------|----------|------------------------------------|------------|------------|-----------------|-----------------|--------|--------|
| 0000000000000 | 6119 | 00000610 | vlastní inv.zdroje | 0,00 | -520,00 | 510 114,00 | 0,00 | ***** | 98,10 |
| 0000000000000 | 6119 | | nákup nehm.dlouh.majetku | 0,00 | -520,00 | 510 114,00 | 0,00 | ***** | 98,10 |
| 0000000000000 | 6123 | 00000610 | vlastní inv.zdroje | 0,00 | -610,00 | 604 879,00 | 0,00 | ***** | 99,16 |
| 0000000000000 | 6123 | | dopravní prostředky | 0,00 | -610,00 | 604 879,00 | 0,00 | ***** | 99,16 |
| 0000000000000 | 6125 | 00000610 | vlastní inv.zdroje | 0,00 | -1 279,00 | 1 198 750,00 | 0,00 | ***** | 93,73 |
| 0000000000000 | 6125 | | pořízení výpočetní techniky | 0,00 | -1 279,00 | 1 198 750,00 | 0,00 | ***** | 93,73 |
| 0000000000000 | 6149 | 00000610 | vlastní inv.zdroje | 0,00 | -39,00 | 38 244,00 | 0,00 | ***** | 98,06 |
| 0000000000000 | 6149 | | vice náklady spoj. s poř.investice | 0,00 | -39,00 | 38 244,00 | 0,00 | ***** | 98,06 |
| 0000000000000 | 6151 | 00000000 | | 0,00 | -6 400,00 | 6 400 000,00 | 0,00 | ***** | 100,00 |
| 0000000000000 | 6151 | | odvod z fondu reprodukce | 0,00 | -6 400,00 | 6 400 000,00 | 0,00 | ***** | 100,00 |
| 0000000000000 | | | | 0,00 | -8 848,00 | 8 751 987,00 | 0,00 | ***** | 98,91 |
| 0000000000005 | 6121 | 00000610 | vlastní inv.zdroje | 0,00 | -289,00 | 268 503,00 | 0,00 | ***** | 92,91 |
| 0000000000005 | 6121 | | budovy, stavby, haly | 0,00 | -289,00 | 268 503,00 | 0,00 | ***** | 92,91 |
| 0000000000005 | 6126 | 00000610 | vlastní inv.zdroje | 0,00 | -22,00 | 21 603,00 | 0,00 | ***** | 98,20 |
| 0000000000005 | 6126 | | projekty | 0,00 | -22,00 | 21 603,00 | 0,00 | ***** | 98,20 |
| 0000000000005 | | | | 0,00 | -311,00 | 290 106,00 | 0,00 | ***** | 93,28 |
| 0000000000007 | 6119 | 00000610 | vlastní inv.zdroje | 0,00 | -680,00 | 679 519,00 | 0,00 | ***** | 99,93 |
| 0000000000007 | 6119 | | nákup nehm.dlouh.majetku | 0,00 | -680,00 | 679 519,00 | 0,00 | ***** | 99,93 |
| 0000000000007 | | | | 0,00 | -680,00 | 679 519,00 | 0,00 | ***** | 99,93 |
| 0004246000000 | 6125 | 00000094 | dotace zřizovatele | -1 250,00 | -1 250,00 | 1 250 000,00 | 0,00 | 100,00 | 100,00 |
| 0004246000000 | 6125 | | stroje, zařízení | -1 250,00 | -1 250,00 | 1 250 000,00 | 0,00 | 100,00 | 100,00 |
| 0004246000000 | | | | -1 250,00 | -1 250,00 | 1 250 000,00 | 0,00 | 100,00 | 100,00 |
| 0041429000000 | 6126 | 00000099 | UZ k dotaci z min. let | 0,00 | -307,80 | 155 243,00 | 0,00 | ***** | 50,44 |
| 0041429000000 | 6126 | | projektová dokumentace | 0,00 | -307,80 | 155 243,00 | 0,00 | ***** | 50,44 |
| 0041429000000 | | | | 0,00 | -307,80 | 155 243,00 | 0,00 | ***** | 50,44 |
| 0042014000000 | 6125 | 00000610 | vlastní inv.zdroje | 0,00 | -22,00 | 21 910,00 | 0,00 | ***** | 99,59 |
| 0042014000000 | 6125 | | pořízení výpočetní techniky | 0,00 | -22,00 | 21 910,00 | 0,00 | ***** | 99,59 |
| 0042014000000 | | | | 0,00 | -22,00 | 21 910,00 | 0,00 | ***** | 99,59 |
| C E L K E M | | | | -1 250,00 | -11 418,80 | 11 148 765,00 | 0,00 | 891,90 | 97,64 |

Topologické omezení:
IČO: 00064467

Pevné omezení dat:



R O Z B O R O V Á S E S T A V A za období 12/2013

UCRSB800 22022011 10:15

| SU | AU | Popis | RS tis. Kč | RU tis. Kč | Čerpání Kč | RS/Č % | RU/Č % |
|-----|------|---|------------|------------|-------------|--------|--------|
| 403 | 0310 | Kapitálový transfer- MK ČR VISK 2 | 0,00 | 116,00 | -116 000,00 | ***** | 100,00 |
| 403 | 031X | | 0,00 | 116,00 | -116 000,00 | ***** | 100,00 |
| 403 | | Dotace na pořízení dlouhodobého majetku | 0,00 | 116,00 | -116 000,00 | ***** | 100,00 |
| 40X | | | 0,00 | 116,00 | -116 000,00 | ***** | 100,00 |
| 4XX | | | 0,00 | 116,00 | -116 000,00 | ***** | 100,00 |

=====

C E L K E M 0,00 116,00 -116 000,00 ***** 100,00

=====

Topologické omezení:

IČO: 00064467

Pevné omezení dat:

Kalyers



ROZBOR VÝNOSŮ A NÁKLADŮ za období 12/2013

UCRSB701 23022011 09:16

| SU | AU | UZ | RS tis. Kč | RU tis. Kč | Čerpání Kč | RS/Č % | RU/Č % |
|-----|------|---|------------|------------|---------------|--------|--------|
| 501 | 0310 | 00000000 | 13 150,00 | 19 726,00 | 19 694 483,58 | 149,77 | 99,84 |
| 501 | 0310 | Knihy, časopisy, hudebniny, artotéka, tisk | 13 150,00 | 19 726,00 | 19 694 483,58 | 149,77 | 99,84 |
| 501 | 031X | | 13 150,00 | 19 726,00 | 19 694 483,58 | 149,77 | 99,84 |
| 501 | 0340 | 00000000 | 31,00 | 31,00 | 33 841,87 | 109,17 | 109,17 |
| 501 | 0340 | Ochranné pomůcky | 31,00 | 31,00 | 33 841,87 | 109,17 | 109,17 |
| 501 | 034X | | 31,00 | 31,00 | 33 841,87 | 109,17 | 109,17 |
| 501 | 0350 | 00000000 | 398,00 | 368,00 | 366 245,58 | 92,02 | 99,52 |
| 501 | 0350 | Spotřeba pohonných hmot | 398,00 | 368,00 | 366 245,58 | 92,02 | 99,52 |
| 501 | 035X | | 398,00 | 368,00 | 366 245,58 | 92,02 | 99,52 |
| 501 | 0360 | 00000000 | 50,00 | 62,00 | 61 791,27 | 123,58 | 99,66 |
| 501 | 0360 | Čtenář. průkazy | 50,00 | 62,00 | 61 791,27 | 123,58 | 99,66 |
| 501 | 036X | | 50,00 | 62,00 | 61 791,27 | 123,58 | 99,66 |
| 501 | 0370 | 00000000 | 227,00 | 161,00 | 160 833,64 | 70,85 | 99,90 |
| 501 | 0370 | UZ-povodně 2013 | 0,00 | 0,00 | 59,22 | ***** | ***** |
| 501 | 0370 | Hygienické potřeby | 227,00 | 161,00 | 160 892,86 | 70,88 | 99,93 |
| 501 | 037X | | 227,00 | 161,00 | 160 892,86 | 70,88 | 99,93 |
| 501 | 0380 | 00000000 | 91,00 | 91,00 | 88 950,53 | 97,75 | 97,75 |
| 501 | 0380 | Označující a ochranné prvky | 91,00 | 91,00 | 88 950,53 | 97,75 | 97,75 |
| 501 | 038X | | 91,00 | 91,00 | 88 950,53 | 97,75 | 97,75 |
| 501 | 0390 | 00000000 | 113,00 | 111,70 | 200 137,19 | 177,11 | 179,17 |
| 501 | 0390 | UZ-povodně 2013 | 0,00 | 1,30 | 1 296,00 | ***** | 99,69 |
| 501 | 0390 | Materiál pro údržbu | 113,00 | 113,00 | 201 433,19 | 178,26 | 178,26 |
| 501 | 039X | | 113,00 | 113,00 | 201 433,19 | 178,26 | 178,26 |
| 501 | 0400 | 00000000 | 100,00 | 277,00 | 276 531,16 | 276,53 | 99,83 |
| 501 | 0400 | Materiál pro výpočetní techniku | 100,00 | 277,00 | 276 531,16 | 276,53 | 99,83 |
| 501 | 040X | | 100,00 | 277,00 | 276 531,16 | 276,53 | 99,83 |
| 501 | 0410 | 00000000 | 20,00 | 20,00 | 47 874,10 | 239,37 | 239,37 |
| 501 | 0410 | Náhradní díly | 20,00 | 20,00 | 47 874,10 | 239,37 | 239,37 |
| 501 | 041X | | 20,00 | 20,00 | 47 874,10 | 239,37 | 239,37 |
| 501 | 0420 | 00000000 | 2,00 | 2,00 | 0,00 | 0,00 | 0,00 |
| 501 | 0420 | Rozřaďovače | 2,00 | 2,00 | 0,00 | 0,00 | 0,00 |
| 501 | 042X | | 2,00 | 2,00 | 0,00 | 0,00 | 0,00 |
| 501 | 0450 | 00000000 | 15,00 | 18,00 | 20 767,00 | 138,45 | 115,37 |
| 501 | 0450 | Mat. a občerst. na zajištění kult.a vzděl. akcí | 15,00 | 18,00 | 20 767,00 | 138,45 | 115,37 |
| 501 | 045X | | 15,00 | 18,00 | 20 767,00 | 138,45 | 115,37 |
| 501 | 0460 | 00000000 | 1 000,00 | 734,50 | 627 004,15 | 62,70 | 85,36 |
| 501 | 0460 | UZ-povodně 2013 | 0,00 | 1,00 | 612,43 | ***** | 61,24 |
| 501 | 0460 | Kancelářské potřeby | 1 000,00 | 735,50 | 627 616,58 | 62,76 | 85,33 |
| 501 | 046X | | 1 000,00 | 735,50 | 627 616,58 | 62,76 | 85,33 |
| 501 | 0470 | 00000000 | 238,00 | 231,00 | 220 871,42 | 92,80 | 95,62 |
| 501 | 0470 | UZ-povodně 2013 | 0,00 | 5,00 | 5 026,11 | ***** | 100,52 |
| 501 | 0470 | Čerpání z účelových darů | 0,00 | 1,00 | 794,00 | ***** | 79,40 |
| 501 | 0470 | Všeobecný materiál - ostatní | 238,00 | 237,00 | 226 691,53 | 95,25 | 95,65 |
| 501 | 047X | | 238,00 | 237,00 | 226 691,53 | 95,25 | 95,65 |
| 501 | 0480 | 00000000 | 40,00 | 20,00 | 19 132,00 | 47,83 | 95,66 |
| 501 | 0480 | Propagační materiál - OKO | 40,00 | 20,00 | 19 132,00 | 47,83 | 95,66 |
| 501 | 048X | | 40,00 | 20,00 | 19 132,00 | 47,83 | 95,66 |
| 501 | 0530 | 00000000 | 25,00 | 25,00 | 16 000,00 | 64,00 | 64,00 |
| 501 | 0530 | Materiál pro autoúdržbu | 25,00 | 25,00 | 16 000,00 | 64,00 | 64,00 |
| 501 | 053X | | 25,00 | 25,00 | 16 000,00 | 64,00 | 64,00 |
| 501 | 0540 | 00000000 | 313,00 | 313,00 | 317 357,72 | 101,39 | 101,39 |
| 501 | 0540 | Materiál pro zprac. kniž. fondu | 313,00 | 313,00 | 317 357,72 | 101,39 | 101,39 |
| 501 | 054X | | 313,00 | 313,00 | 317 357,72 | 101,39 | 101,39 |

R O Z B O R V Ý N O S Ů A N Á K L A D Ů za období 12/2013

UCRSB701 23022011 09:16

| SU | AU | UZ | RS tis. Kč | RU tis. Kč | Čerpání Kč | RS/Č % | RU/Č % |
|-----|------|-------------------------------|------------|------------|---------------|--------|--------|
| 501 | 0550 | 00000000 | 42,00 | 42,00 | 39 237,75 | 93,42 | 93,42 |
| 501 | 0550 | 00000097 UZ-povodně 2013 | 0,00 | 0,00 | 220,08 | ***** | ***** |
| 501 | 0550 | Čisticí a úklidové prostředky | 42,00 | 42,00 | 39 457,83 | 93,95 | 93,95 |
| 501 | 055X | | 42,00 | 42,00 | 39 457,83 | 93,95 | 93,95 |
| 501 | 0560 | 00000000 | 716,00 | 893,00 | 892 624,16 | 124,67 | 99,96 |
| 501 | 0560 | Tonery | 716,00 | 893,00 | 892 624,16 | 124,67 | 99,96 |
| 501 | 056X | | 716,00 | 893,00 | 892 624,16 | 124,67 | 99,96 |
| 501 | 0570 | 00000000 | 0,00 | 0,00 | 30,00 | ***** | ***** |
| 501 | 0570 | Mobilní telefony-OIT /1 Kč/ | 0,00 | 0,00 | 30,00 | ***** | ***** |
| 501 | 057X | | 0,00 | 0,00 | 30,00 | ***** | ***** |
| 501 | 0992 | 00000000 | 322,00 | 421,00 | 326 116,00 | 101,28 | 77,46 |
| 501 | 0992 | 00000097 UZ-povodně 2013 | 0,00 | 4,00 | 3 995,00 | ***** | 99,88 |
| 501 | 0992 | DDHM-OTE | 322,00 | 425,00 | 330 111,00 | 102,52 | 77,67 |
| 501 | 099X | | 322,00 | 425,00 | 330 111,00 | 102,52 | 77,67 |
| 501 | | Spotřeba materiálu | 16 893,00 | 23 559,50 | 23 421 831,96 | 138,65 | 99,42 |
| 502 | 0300 | 00000000 | 8 500,00 | 7 866,00 | 7 777 860,49 | 91,50 | 98,88 |
| 502 | 0300 | Spotřeba energie PRE | 8 500,00 | 7 866,00 | 7 777 860,49 | 91,50 | 98,88 |
| 502 | 030X | | 8 500,00 | 7 866,00 | 7 777 860,49 | 91,50 | 98,88 |
| 502 | 0310 | 00000000 | 780,00 | 690,00 | 688 133,00 | 88,22 | 99,73 |
| 502 | 0310 | Spotřeba plynu | 780,00 | 690,00 | 688 133,00 | 88,22 | 99,73 |
| 502 | 031X | | 780,00 | 690,00 | 688 133,00 | 88,22 | 99,73 |
| 502 | 0320 | 00000000 | 65,00 | 65,00 | 47 456,00 | 73,01 | 73,01 |
| 502 | 0320 | Vodné - stočné | 65,00 | 65,00 | 47 456,00 | 73,01 | 73,01 |
| 502 | 032X | | 65,00 | 65,00 | 47 456,00 | 73,01 | 73,01 |
| 502 | 0330 | 00000000 | 640,00 | 580,00 | 576 483,47 | 90,08 | 99,39 |
| 502 | 0330 | Spotřeba tepla | 640,00 | 580,00 | 576 483,47 | 90,08 | 99,39 |
| 502 | 033X | | 640,00 | 580,00 | 576 483,47 | 90,08 | 99,39 |
| 502 | | Spotřeba energie | 9 985,00 | 9 201,00 | 9 089 932,96 | 91,04 | 98,79 |
| 50X | | Spotřebované nákupy | 26 878,00 | 32 760,50 | 32 511 764,92 | 120,96 | 99,24 |
| 511 | 0410 | 00000000 | 230,00 | 297,00 | 296 461,20 | 128,90 | 99,82 |
| 511 | 0410 | Opravy a údržba autoparku | 230,00 | 297,00 | 296 461,20 | 128,90 | 99,82 |
| 511 | 041X | | 230,00 | 297,00 | 296 461,20 | 128,90 | 99,82 |
| 511 | 0420 | 00000000 | 89,00 | 89,00 | 86 710,00 | 97,43 | 97,43 |
| 511 | 0420 | Kancelářské techniky | 89,00 | 89,00 | 86 710,00 | 97,43 | 97,43 |
| 511 | 042X | | 89,00 | 89,00 | 86 710,00 | 97,43 | 97,43 |
| 511 | 0430 | 00000000 | 110,00 | 110,00 | 104 445,57 | 94,95 | 94,95 |
| 511 | 0430 | Telefonních ústředen | 110,00 | 110,00 | 104 445,57 | 94,95 | 94,95 |
| 511 | 043X | | 110,00 | 110,00 | 104 445,57 | 94,95 | 94,95 |
| 511 | 0440 | 00000000 | 135,00 | 135,00 | 83 379,10 | 61,76 | 61,76 |
| 511 | 0440 | Kopírek | 135,00 | 135,00 | 83 379,10 | 61,76 | 61,76 |
| 511 | 044X | | 135,00 | 135,00 | 83 379,10 | 61,76 | 61,76 |
| 511 | 0450 | 00000000 | 602,00 | 602,00 | 593 932,78 | 98,66 | 98,66 |
| 511 | 0450 | Vzduchotechniky | 602,00 | 602,00 | 593 932,78 | 98,66 | 98,66 |
| 511 | 045X | | 602,00 | 602,00 | 593 932,78 | 98,66 | 98,66 |
| 511 | 0460 | 00000000 | 25,00 | 25,00 | 57 979,15 | 231,92 | 231,92 |
| 511 | 0460 | Kinotechniky a audiotechniky | 25,00 | 25,00 | 57 979,15 | 231,92 | 231,92 |
| 511 | 046X | | 25,00 | 25,00 | 57 979,15 | 231,92 | 231,92 |
| 511 | 0470 | 00000000 | 309,00 | 309,00 | 341 407,51 | 110,49 | 110,49 |
| 511 | 0470 | Výtahů | 309,00 | 309,00 | 341 407,51 | 110,49 | 110,49 |
| 511 | 047X | | 309,00 | 309,00 | 341 407,51 | 110,49 | 110,49 |

 IČO: 00064467 Městská knihovna v Praze

Čas : 09:02:22

Datum: 07.02.2014

ROZBOR VÝNOSŮ A NÁKLADŮ za období 12/2013

UCRSB701 23022011 09:16

| SU | AU | UZ | RS tis. Kč | RU tis. Kč | Čerpání Kč | RS/Č % | RU/Č % |
|-----|------|---|------------|------------|---------------|--------|--------|
| 511 | 0480 | 00000000 | 250,00 | 250,00 | 196 605,41 | 78,64 | 78,64 |
| 511 | 0480 | Výpočetní techniky | 250,00 | 250,00 | 196 605,41 | 78,64 | 78,64 |
| 511 | 048X | | 250,00 | 250,00 | 196 605,41 | 78,64 | 78,64 |
| 511 | 0490 | 00000000 | 628,00 | 491,30 | 397 114,98 | 63,23 | 80,83 |
| 511 | 0490 | Revize | 628,00 | 491,30 | 397 114,98 | 63,23 | 80,83 |
| 511 | 049X | | 628,00 | 491,30 | 397 114,98 | 63,23 | 80,83 |
| 511 | 0500 | 00000000 | 2 000,00 | 2 570,00 | 2 580 051,30 | 129,00 | 100,39 |
| 511 | 0500 | Ostatní běžné opravy a údržba | 2 000,00 | 2 570,00 | 2 580 051,30 | 129,00 | 100,39 |
| 511 | 050X | | 2 000,00 | 2 570,00 | 2 580 051,30 | 129,00 | 100,39 |
| 511 | | Opravy a udržování | 4 378,00 | 4 878,30 | 4 738 087,00 | 108,22 | 97,13 |
| 512 | 0330 | 00000000 | 116,00 | 116,60 | 104 261,00 | 89,88 | 89,42 |
| 512 | 0330 | 00000097 UZ-povodně 2013 | 0,00 | 1,50 | 1 531,00 | ***** | 102,07 |
| 512 | 0330 | 00034053 VISK | 0,00 | 2,00 | 2 087,00 | ***** | 104,35 |
| 512 | 0330 | Cestovní náklady - tuzemské | 116,00 | 120,10 | 107 879,00 | 93,00 | 89,82 |
| 512 | 0331 | 00000000 | 340,00 | 385,60 | 229 108,59 | 67,38 | 59,42 |
| 512 | 0331 | Cestovní náklady - zahraniční | 340,00 | 385,60 | 229 108,59 | 67,38 | 59,42 |
| 512 | 033X | | 456,00 | 505,70 | 336 987,59 | 73,90 | 66,64 |
| 512 | | Cestovné | 456,00 | 505,70 | 336 987,59 | 73,90 | 66,64 |
| 513 | 0330 | 00000000 | 40,00 | 43,80 | 42 826,00 | 107,07 | 97,78 |
| 513 | 0330 | 00000097 UZ-povodně 2013 | 0,00 | 6,20 | 6 211,00 | ***** | 100,18 |
| 513 | 0330 | Pohoštění a občerstvení - fond ředitele | 40,00 | 50,00 | 49 037,00 | 122,59 | 98,07 |
| 513 | 033X | | 40,00 | 50,00 | 49 037,00 | 122,59 | 98,07 |
| 513 | | Náklady na reprezentaci | 40,00 | 50,00 | 49 037,00 | 122,59 | 98,07 |
| 518 | 0300 | 00000000 | 967,00 | 798,00 | 784 217,50 | 81,10 | 98,27 |
| 518 | 0300 | Vzdělávání | 967,00 | 798,00 | 784 217,50 | 81,10 | 98,27 |
| 518 | 030X | | 967,00 | 798,00 | 784 217,50 | 81,10 | 98,27 |
| 518 | 0310 | 00000000 | 12 480,00 | 12 007,60 | 11 989 271,92 | 96,07 | 99,85 |
| 518 | 0310 | 00000410 Čerpání z účelových darů | 0,00 | 236,20 | 236 160,00 | ***** | 99,98 |
| 518 | 0310 | Nájemné | 12 480,00 | 12 243,80 | 12 225 431,92 | 97,96 | 99,85 |
| 518 | 0312 | 00000000 | 80,00 | 80,00 | 63 064,40 | 78,83 | 78,83 |
| 518 | 0312 | Půjčovné za filmy | 80,00 | 80,00 | 63 064,40 | 78,83 | 78,83 |
| 518 | 031X | | 12 560,00 | 12 323,80 | 12 288 496,32 | 97,84 | 99,71 |
| 518 | 0320 | 00000000 | 140,00 | 140,00 | 155 221,57 | 110,87 | 110,87 |
| 518 | 0320 | Poplatky peněž. ústavům - HČ | 140,00 | 140,00 | 155 221,57 | 110,87 | 110,87 |
| 518 | 032X | | 140,00 | 140,00 | 155 221,57 | 110,87 | 110,87 |
| 518 | 0330 | 00000000 | 0,00 | 84,70 | 83 566,50 | ***** | 98,66 |
| 518 | 0330 | Konzultační a poradenské služby | 0,00 | 84,70 | 83 566,50 | ***** | 98,66 |
| 518 | 033X | | 0,00 | 84,70 | 83 566,50 | ***** | 98,66 |
| 518 | 0360 | 00000000 | 9 858,00 | 9 358,00 | 9 198 939,33 | 93,31 | 98,30 |
| 518 | 0360 | Pohyblivé složky nájemného | 9 858,00 | 9 358,00 | 9 198 939,33 | 93,31 | 98,30 |
| 518 | 036X | | 9 858,00 | 9 358,00 | 9 198 939,33 | 93,31 | 98,30 |
| 518 | 0370 | 00000000 | 200,00 | 200,00 | 189 388,00 | 94,69 | 94,69 |
| 518 | 0370 | Vazby a převazby knih | 200,00 | 200,00 | 189 388,00 | 94,69 | 94,69 |
| 518 | 037X | | 200,00 | 200,00 | 189 388,00 | 94,69 | 94,69 |
| 518 | 0400 | 00000000 | 730,00 | 754,00 | 670 140,00 | 91,80 | 88,88 |
| 518 | 0400 | Umělecké honoráře, přednášky aj. | 730,00 | 754,00 | 670 140,00 | 91,80 | 88,88 |
| 518 | 040X | | 730,00 | 754,00 | 670 140,00 | 91,80 | 88,88 |
| 518 | 0410 | 00000000 | 660,00 | 1 266,90 | 459 019,90 | 69,55 | 36,23 |
| 518 | 0410 | 00034053 VISK | 0,00 | 270,00 | 270 000,00 | ***** | 100,00 |
| 518 | 0410 | Práce výr.povahy/razítka,kliče,žaluzie aj./ | 660,00 | 1 536,90 | 729 019,90 | 110,46 | 47,43 |

IČO: 00064467 Městská knihovna v Praze

Čas : 09:02:23

Datum: 07.02.2014

R O Z B O R V Ý N O S Ů A N Á K L A D Ů za období 12/2013

UCRSB701 23022011 09:16

| SU | AU | UZ | RS tis. Kč | RU tis. Kč | Čerpání Kč | RS/Č % | RU/Č % |
|-----|------|--|------------|------------|--------------|--------|--------|
| 518 | 041X | | 660,00 | 1 536,90 | 729 019,90 | 110,46 | 47,43 |
| 518 | 0420 | 00000000 | 718,00 | 668,00 | 548 895,85 | 76,45 | 82,17 |
| 518 | 0420 | 00034053 VISK | 0,00 | 208,30 | 208 293,00 | ***** | 100,00 |
| 518 | 0420 | 00034070 Dotace MK ČR | 0,00 | 31,50 | 31 500,00 | ***** | 100,00 |
| 518 | 0420 | Služby propagace - OKO | 718,00 | 907,80 | 788 688,85 | 109,85 | 86,88 |
| 518 | 042X | | 718,00 | 907,80 | 788 688,85 | 109,85 | 86,88 |
| 518 | 0430 | 00000000 | 7 130,00 | 6 962,00 | 6 822 351,51 | 95,69 | 97,99 |
| 518 | 0430 | Úklid vč.praní záclon a čištění podlah | 7 130,00 | 6 962,00 | 6 822 351,51 | 95,69 | 97,99 |
| 518 | 043X | | 7 130,00 | 6 962,00 | 6 822 351,51 | 95,69 | 97,99 |
| 518 | 0440 | 00000000 | 254,00 | 200,00 | 196 724,28 | 77,45 | 98,36 |
| 518 | 0440 | Odvoz odpadků - likvidace odpadků | 254,00 | 200,00 | 196 724,28 | 77,45 | 98,36 |
| 518 | 044X | | 254,00 | 200,00 | 196 724,28 | 77,45 | 98,36 |
| 518 | 0450 | 00000000 | 307,00 | 307,00 | 305 995,10 | 99,67 | 99,67 |
| 518 | 0450 | Čistírna,praní prádla,deratizace,údržba zeleně aj. | 307,00 | 307,00 | 305 995,10 | 99,67 | 99,67 |
| 518 | 045X | | 307,00 | 307,00 | 305 995,10 | 99,67 | 99,67 |
| 518 | 0460 | 00000000 | 1 017,00 | 991,80 | 973 388,00 | 95,71 | 98,14 |
| 518 | 0460 | 00000097 UZ-povodně 2013 | 0,00 | 25,20 | 25 202,00 | ***** | 100,01 |
| 518 | 0460 | Ostraha objektů | 1 017,00 | 1 017,00 | 998 590,00 | 98,19 | 98,19 |
| 518 | 046X | | 1 017,00 | 1 017,00 | 998 590,00 | 98,19 | 98,19 |
| 518 | 0470 | 00000000 | 241,00 | 241,00 | 235 954,19 | 97,91 | 97,91 |
| 518 | 0470 | Provoz šatny-předsálí ÚK | 241,00 | 241,00 | 235 954,19 | 97,91 | 97,91 |
| 518 | 047X | | 241,00 | 241,00 | 235 954,19 | 97,91 | 97,91 |
| 518 | 0480 | 00000000 | 2 133,00 | 2 166,00 | 2 258 315,32 | 105,88 | 104,26 |
| 518 | 0480 | 00000097 UZ-povodně 2013 | 0,00 | 14,20 | 14 225,97 | ***** | 100,18 |
| 518 | 0480 | Služby zprac. dat - výpočetní technika | 2 133,00 | 2 180,20 | 2 272 541,29 | 106,54 | 104,24 |
| 518 | 048X | | 2 133,00 | 2 180,20 | 2 272 541,29 | 106,54 | 104,24 |
| 518 | 0500 | 00000000 | 1 155,00 | 1 056,00 | 1 006 725,53 | 87,16 | 95,33 |
| 518 | 0500 | Poplatky Internet | 1 155,00 | 1 056,00 | 1 006 725,53 | 87,16 | 95,33 |
| 518 | 050X | | 1 155,00 | 1 056,00 | 1 006 725,53 | 87,16 | 95,33 |
| 518 | 0510 | 00000000 | 1 452,00 | 1 492,60 | 1 468 830,17 | 101,16 | 98,41 |
| 518 | 0510 | 00000097 UZ-povodně 2013 | 0,00 | 40,40 | 40 462,40 | ***** | 100,15 |
| 518 | 0510 | Přepr.,stěhování,nákl.doprava | 1 452,00 | 1 533,00 | 1 509 292,57 | 103,95 | 98,45 |
| 518 | 051X | | 1 452,00 | 1 533,00 | 1 509 292,57 | 103,95 | 98,45 |
| 518 | 0520 | 00000000 | 1 062,00 | 1 422,40 | 897 695,24 | 84,53 | 63,11 |
| 518 | 0520 | 00034053 VISK | 0,00 | 4,90 | 4 876,00 | ***** | 99,51 |
| 518 | 0520 | Překlady,projekt. práce,STK,emise aj. | 1 062,00 | 1 427,30 | 902 571,24 | 84,99 | 63,24 |
| 518 | 052X | | 1 062,00 | 1 427,30 | 902 571,24 | 84,99 | 63,24 |
| 518 | 0530 | 00000000 | 200,00 | 530,00 | 529 393,00 | 264,70 | 99,89 |
| 518 | 0530 | Poštovné | 200,00 | 530,00 | 529 393,00 | 264,70 | 99,89 |
| 518 | 053X | | 200,00 | 530,00 | 529 393,00 | 264,70 | 99,89 |
| 518 | 0540 | 00000000 | 1 144,00 | 698,70 | 696 741,23 | 60,90 | 99,72 |
| 518 | 0540 | Telefony | 1 144,00 | 698,70 | 696 741,23 | 60,90 | 99,72 |
| 518 | 054X | | 1 144,00 | 698,70 | 696 741,23 | 60,90 | 99,72 |
| 518 | 0550 | 00000000 | 44,00 | 44,00 | 44 280,00 | 100,64 | 100,64 |
| 518 | 0550 | Poplatky za rozhlas a televizi | 44,00 | 44,00 | 44 280,00 | 100,64 | 100,64 |
| 518 | 055X | | 44,00 | 44,00 | 44 280,00 | 100,64 | 100,64 |
| 518 | 0560 | 00000000 | 0,00 | 0,00 | 68,81 | ***** | ***** |
| 518 | 0560 | Zaokrouhlení - HČ | 0,00 | 0,00 | 68,81 | ***** | ***** |
| 518 | 056X | | 0,00 | 0,00 | 68,81 | ***** | ***** |
| 518 | 0570 | 00000000 | 0,00 | 20,00 | 22 670,13 | ***** | 113,35 |
| 518 | 0570 | Pošt. a balné z dodav. faktur | 0,00 | 20,00 | 22 670,13 | ***** | 113,35 |
| 518 | 057X | | 0,00 | 20,00 | 22 670,13 | ***** | 113,35 |
| 518 | 0580 | 00000000 | 134,00 | 183,60 | 166 089,66 | 123,95 | 90,46 |

R O Z B O R V Ý N O S Ů A N Á K L A D Ů za období 12/2013

UCRSB701 23022011 09:16

| SU | AU | UZ | RS tis. Kč | RU tis. Kč | Čerpání Kč | RS/Č % | RU/Č % |
|-----|------|--|------------|------------|----------------|--------|--------|
| 518 | 0580 | 00000097 UZ-povodně 2013 | 0,00 | 6,00 | 5 976,37 | ***** | 99,61 |
| 518 | 0580 | 00034053 VISK | 0,00 | 2,50 | 2 500,00 | ***** | 100,00 |
| 518 | 0580 | Ost. popl. /park.,popl.za asist.slуж.,vstup.,EVS / | 134,00 | 192,10 | 174 566,03 | 130,27 | 90,87 |
| 518 | 058X | | 134,00 | 192,10 | 174 566,03 | 130,27 | 90,87 |
| 518 | 0600 | 00000000 | 338,00 | 338,00 | 291 604,04 | 86,27 | 86,27 |
| 518 | 0600 | Inzerce | 338,00 | 338,00 | 291 604,04 | 86,27 | 86,27 |
| 518 | 060X | | 338,00 | 338,00 | 291 604,04 | 86,27 | 86,27 |
| 518 | 0610 | 00000000 | 377,00 | 377,00 | 348 392,74 | 92,41 | 92,41 |
| 518 | 0610 | Úklid WC | 377,00 | 377,00 | 348 392,74 | 92,41 | 92,41 |
| 518 | 061X | | 377,00 | 377,00 | 348 392,74 | 92,41 | 92,41 |
| 518 | 0620 | 00000000 | 120,00 | 120,00 | 112 648,20 | 93,87 | 93,87 |
| 518 | 0620 | Lékařské prohlídky /Kardia,aj./ | 120,00 | 120,00 | 112 648,20 | 93,87 | 93,87 |
| 518 | 062X | | 120,00 | 120,00 | 112 648,20 | 93,87 | 93,87 |
| 518 | | Ostatní služby | 42 941,00 | 43 346,50 | 41 358 787,86 | 96,32 | 95,41 |
| 51X | | Služby | 47 815,00 | 48 780,50 | 46 482 899,45 | 97,21 | 95,29 |
| 521 | 0300 | 00000000 | 85 500,00 | 76 802,70 | 70 920 597,00 | 82,95 | 92,34 |
| 521 | 0300 | 00034053 VISK | 0,00 | 371,90 | 371 901,00 | ***** | 100,00 |
| 521 | 0300 | Základní plat | 85 500,00 | 77 174,60 | 71 292 498,00 | 83,38 | 92,38 |
| 521 | 0301 | 00000000 | 16 600,00 | 16 507,00 | 16 254 898,00 | 97,92 | 98,47 |
| 521 | 0301 | 00000097 UZ-povodně 2013 | 0,00 | 93,00 | 92 978,00 | ***** | 99,98 |
| 521 | 0301 | Příplatky z mezd | 16 600,00 | 16 600,00 | 16 347 876,00 | 98,48 | 98,48 |
| 521 | 0302 | 00000000 | 8 056,00 | 7 760,00 | 13 893 871,00 | 172,47 | 179,04 |
| 521 | 0302 | 00000097 UZ-povodně 2013 | 0,00 | 296,00 | 296 000,00 | ***** | 100,00 |
| 521 | 0302 | 00095206 Stát.dotace-Hispra-závazný UZ | 0,00 | 631,20 | 0,00 | ***** | 0,00 |
| 521 | 0302 | Přemě a odměny | 8 056,00 | 8 687,20 | 14 189 871,00 | 176,14 | 163,34 |
| 521 | 0304 | 00000000 | 0,00 | 12 173,00 | 12 173 344,00 | ***** | 100,00 |
| 521 | 0304 | Náhrady mezd | 0,00 | 12 173,00 | 12 173 344,00 | ***** | 100,00 |
| 521 | 030X | | 110 156,00 | 114 634,80 | 114 003 589,00 | 103,49 | 99,45 |
| 521 | 0310 | 00000000 | 565,00 | 461,20 | 494 931,00 | 87,60 | 107,31 |
| 521 | 0310 | 00034053 VISK | 0,00 | 189,70 | 189 656,00 | ***** | 99,98 |
| 521 | 0310 | 00034070 Dotace MK ČR | 0,00 | 38,50 | 38 500,00 | ***** | 100,00 |
| 521 | 0310 | Dohody o provedení práce-DPP | 565,00 | 689,40 | 723 087,00 | 127,98 | 104,89 |
| 521 | 0311 | 00000000 | 385,00 | 858,60 | 859 006,00 | 223,12 | 100,05 |
| 521 | 0311 | Dohody o pracovní činnosti-DPČ | 385,00 | 858,60 | 859 006,00 | 223,12 | 100,05 |
| 521 | 031X | | 950,00 | 1 548,00 | 1 582 093,00 | 166,54 | 102,20 |
| 521 | 0320 | 00000000 | 0,00 | 181,00 | 181 060,00 | ***** | 100,03 |
| 521 | 0320 | Odstupné | 0,00 | 181,00 | 181 060,00 | ***** | 100,03 |
| 521 | 032X | | 0,00 | 181,00 | 181 060,00 | ***** | 100,03 |
| 521 | 0340 | 00000000 | 940,00 | 1 008,70 | 1 008 675,00 | 107,31 | 100,00 |
| 521 | 0340 | Náhrada platu za dočasnou pracovní neschopnost | 940,00 | 1 008,70 | 1 008 675,00 | 107,31 | 100,00 |
| 521 | 034X | | 940,00 | 1 008,70 | 1 008 675,00 | 107,31 | 100,00 |
| 521 | | Mzdové náklady | 112 046,00 | 117 372,50 | 116 775 417,00 | 104,22 | 99,49 |
| 524 | 0300 | 00000000 | 27 630,00 | 28 220,36 | 28 515 748,00 | 103,21 | 101,05 |
| 524 | 0300 | 00000097 UZ-povodně 2013 | 0,00 | 97,25 | 97 245,00 | ***** | 100,00 |
| 524 | 0300 | 00034053 VISK | 0,00 | 64,50 | 64 476,00 | ***** | 99,96 |
| 524 | 0300 | Povinné pojištění na soc. zabezpečení | 27 630,00 | 28 382,10 | 28 677 469,00 | 103,79 | 101,04 |
| 524 | 030X | | 27 630,00 | 28 382,10 | 28 677 469,00 | 103,79 | 101,04 |
| 524 | 0310 | 00000000 | 9 947,00 | 11 000,19 | 10 290 868,00 | 103,46 | 93,55 |
| 524 | 0310 | 00000097 UZ-povodně 2013 | 0,00 | 35,01 | 35 008,00 | ***** | 100,00 |
| 524 | 0310 | 00034053 VISK | 0,00 | 23,20 | 23 211,00 | ***** | 100,05 |

R O Z B O R V Ý N O S Ů A N Á K L A D Ů za období 12/2013

UCRSB701 23022011 09:16

| SU | AU | UZ | | RS tis. Kč | RU tis. Kč | Čerpání Kč | RS/Č % | RU/Č % |
|-----|------|----------|--|------------|------------|----------------|--------|--------|
| 524 | 0310 | | Povinné pojištění na zdrav. pojištění | 9 947,00 | 11 058,40 | 10 349 087,00 | 104,04 | 93,59 |
| 524 | 031X | | | 9 947,00 | 11 058,40 | 10 349 087,00 | 104,04 | 93,59 |
| 524 | | | Zákonné sociální pojištění | 37 577,00 | 39 440,50 | 39 026 556,00 | 103,86 | 98,95 |
| 525 | 0310 | 00000000 | | 327,00 | 327,00 | 319 567,00 | 97,73 | 97,73 |
| 525 | 0310 | | Pojistné zák. z mezd a úraz. poj.-Kooperativa | 327,00 | 327,00 | 319 567,00 | 97,73 | 97,73 |
| 525 | 031X | | | 327,00 | 327,00 | 319 567,00 | 97,73 | 97,73 |
| 525 | | | Jiné sociální pojištění | 327,00 | 327,00 | 319 567,00 | 97,73 | 97,73 |
| 527 | 0300 | 00000000 | | 1 101,00 | 1 170,30 | 1 150 122,64 | 104,46 | 98,28 |
| 527 | 0300 | | Zákonné sociální náklady-přiděl FKSP | 1 101,00 | 1 170,30 | 1 150 122,64 | 104,46 | 98,28 |
| 527 | 030X | | | 1 101,00 | 1 170,30 | 1 150 122,64 | 104,46 | 98,28 |
| 527 | 0400 | 00000000 | | 1 180,00 | 1 180,00 | 1 102 770,60 | 93,46 | 93,46 |
| 527 | 0400 | | Závodní stravování | 1 180,00 | 1 180,00 | 1 102 770,60 | 93,46 | 93,46 |
| 527 | 040X | | | 1 180,00 | 1 180,00 | 1 102 770,60 | 93,46 | 93,46 |
| 527 | | | Zákonné sociální náklady | 2 281,00 | 2 350,30 | 2 252 893,24 | 98,77 | 95,86 |
| 52X | | | Osobní náklady | 152 231,00 | 159 490,30 | 158 374 433,24 | 104,04 | 99,30 |
| 538 | 0310 | 00000000 | | 30,00 | 30,00 | 37 190,00 | 123,97 | 123,97 |
| 538 | 0310 | | Správní poplatky/park.karty MČ,aj./ | 30,00 | 30,00 | 37 190,00 | 123,97 | 123,97 |
| 538 | 031X | | | 30,00 | 30,00 | 37 190,00 | 123,97 | 123,97 |
| 538 | 0320 | 00000000 | | 150,00 | 150,00 | 128 236,30 | 85,49 | 85,49 |
| 538 | 0320 | | Soudní a arbitráž. poplatky | 150,00 | 150,00 | 128 236,30 | 85,49 | 85,49 |
| 538 | 032X | | | 150,00 | 150,00 | 128 236,30 | 85,49 | 85,49 |
| 538 | 0330 | 00000000 | | 128,00 | 128,00 | 137 183,49 | 107,17 | 107,17 |
| 538 | 0330 | | Ost.popl. - Poplatky za autorská práva /OSA aj./ | 128,00 | 128,00 | 137 183,49 | 107,17 | 107,17 |
| 538 | 033X | | | 128,00 | 128,00 | 137 183,49 | 107,17 | 107,17 |
| 538 | 0340 | 00000000 | | 0,00 | 44,00 | 46 819,87 | ***** | 106,41 |
| 538 | 0340 | | Ost.popl.- Popl. zájm. sdruž./Metlib,IFLA aj./ | 0,00 | 44,00 | 46 819,87 | ***** | 106,41 |
| 538 | 034X | | | 0,00 | 44,00 | 46 819,87 | ***** | 106,41 |
| 538 | 0350 | 00000000 | | 121,00 | 121,00 | 93 199,44 | 77,02 | 77,02 |
| 538 | 0350 | | Ost.popl. - Popl. vymahač. firmě Transcom | 121,00 | 121,00 | 93 199,44 | 77,02 | 77,02 |
| 538 | 035X | | | 121,00 | 121,00 | 93 199,44 | 77,02 | 77,02 |
| 538 | 0360 | 00000000 | | 0,00 | 8,00 | 8 144,94 | ***** | 101,81 |
| 538 | 0360 | | Ost.popl. - Vložené na zahr. konference | 0,00 | 8,00 | 8 144,94 | ***** | 101,81 |
| 538 | 036X | | | 0,00 | 8,00 | 8 144,94 | ***** | 101,81 |
| 538 | 0370 | 00000000 | | 11,00 | 11,00 | 12 000,00 | 109,09 | 109,09 |
| 538 | 0370 | | Popl. za užívání dálnic-dál.známky | 11,00 | 11,00 | 12 000,00 | 109,09 | 109,09 |
| 538 | 037X | | | 11,00 | 11,00 | 12 000,00 | 109,09 | 109,09 |
| 538 | | | Jiné daně a poplatky | 440,00 | 492,00 | 462 774,04 | 105,18 | 94,06 |
| 53X | | | Daně a poplatky | 440,00 | 492,00 | 462 774,04 | 105,18 | 94,06 |
| 542 | 0300 | 00000410 | Čerpání z účelových darů | 0,00 | 10,00 | 9 837,00 | ***** | 98,37 |
| 542 | 0300 | | Jiné pokuty a penále | 0,00 | 10,00 | 9 837,00 | ***** | 98,37 |
| 542 | 030X | | | 0,00 | 10,00 | 9 837,00 | ***** | 98,37 |
| 542 | | | Jiné pokuty a penále | 0,00 | 10,00 | 9 837,00 | ***** | 98,37 |
| 549 | 0320 | 00000000 | | 724,00 | 723,00 | 676 747,44 | 93,47 | 93,60 |
| 549 | 0320 | | Pojistné majetku | 724,00 | 723,00 | 676 747,44 | 93,47 | 93,60 |
| 549 | 032X | | | 724,00 | 723,00 | 676 747,44 | 93,47 | 93,60 |
| 549 | 0330 | 00000000 | | 0,00 | 1,00 | 900,00 | ***** | 90,00 |

Lic: MEKP

* * * G O R D I C s o f t w a r e - U C R * * *

Strana: 7

IČO: 00064467 Městská knihovna v Praze

Čas : 09:02:25

Datum: 07.02.2014

R O Z B O R V Ý N O S Ů A N Á K L A D Ů za období 12/2013

UCRSB701 23022011 09:16

| SU | AU | UZ | RS tis. Kč | RU tis. Kč | Čerpání Kč | RS/Č % | RU/Č % |
|----------------|------|--|------------|------------|----------------|--------|--------|
| 549 | 0330 | Pojistné za platební kartu /ředitel/ | 0,00 | 1,00 | 900,00 | ***** | 90,00 |
| 549 | 033X | | 0,00 | 1,00 | 900,00 | ***** | 90,00 |
| 549 | 0350 | 00000000 | 0,00 | 0,00 | 0,00 | ***** | ***** |
| 549 | 0350 | paušál režijních nákladů | 0,00 | 0,00 | 0,00 | ***** | ***** |
| 549 | 035X | | 0,00 | 0,00 | 0,00 | ***** | ***** |
| 549 | | Ostatní náklady z činnosti | 724,00 | 724,00 | 677 647,44 | 93,60 | 93,60 |
| 54X | | Ostatní náklady | 724,00 | 734,00 | 687 484,44 | 94,96 | 93,66 |
| 551 | 0300 | 00000000 | 9 480,00 | 8 054,00 | 8 039 009,00 | 84,80 | 99,81 |
| 551 | 0300 | Odpisy dlouh.majetku /zdroj 416/ | 9 480,00 | 8 054,00 | 8 039 009,00 | 84,80 | 99,81 |
| 551 | 030X | | 9 480,00 | 8 054,00 | 8 039 009,00 | 84,80 | 99,81 |
| 551 | 0900 | 00000000 | 248,00 | 86,00 | 85 716,00 | 34,56 | 99,67 |
| 551 | 0900 | Odpisy DM-digi kino/Fond kinematografie/ | 248,00 | 86,00 | 85 716,00 | 34,56 | 99,67 |
| 551 | 0901 | 00000000 | 0,00 | 33,00 | 32 801,00 | ***** | 99,40 |
| 551 | 0901 | Odpisy DM-chladicí zař. -Hispra | 0,00 | 33,00 | 32 801,00 | ***** | 99,40 |
| 551 | 0902 | 00000000 | 0,00 | 22,00 | 21 580,00 | ***** | 98,09 |
| 551 | 0902 | Odpisy DM-Scanner-Hispra | 0,00 | 22,00 | 21 580,00 | ***** | 98,09 |
| 551 | 0903 | 00000000 | 0,00 | 2,00 | 1 835,00 | ***** | 91,75 |
| 551 | 0903 | VISK 2-Vybavení učebny Opatov | 0,00 | 2,00 | 1 835,00 | ***** | 91,75 |
| 551 | 090X | | 248,00 | 143,00 | 141 932,00 | 57,23 | 99,25 |
| 551 | | Odpisy dlouhodobého majetku | 9 728,00 | 8 197,00 | 8 180 941,00 | 84,10 | 99,80 |
| 557 | 0300 | 00000000 | 0,00 | 0,00 | 2 449,00 | ***** | ***** |
| 557 | 0300 | Náklady z odepsaných stálých záloh | 0,00 | 0,00 | 2 449,00 | ***** | ***** |
| 557 | 030X | | 0,00 | 0,00 | 2 449,00 | ***** | ***** |
| 557 | | Náklady z vyřazených pohledávek | 0,00 | 0,00 | 2 449,00 | ***** | ***** |
| 558 | 0300 | 00000000 | 150,00 | 150,30 | 162 522,00 | 108,35 | 108,13 |
| 558 | 0300 | 00034053 VISK | 0,00 | 7,00 | 7 000,00 | ***** | 100,00 |
| 558 | 0300 | DDNM /018/ | 150,00 | 157,30 | 169 522,00 | 113,01 | 107,77 |
| 558 | 030X | | 150,00 | 157,30 | 169 522,00 | 113,01 | 107,77 |
| 558 | 0500 | 00000000 | 2 133,00 | 3 455,20 | 2 673 532,00 | 125,34 | 77,38 |
| 558 | 0500 | 00034053 VISK | 0,00 | 180,00 | 180 000,00 | ***** | 100,00 |
| 558 | 0500 | DDHM-/028/ | 2 133,00 | 3 635,20 | 2 853 532,00 | 133,78 | 78,50 |
| 558 | 050X | | 2 133,00 | 3 635,20 | 2 853 532,00 | 133,78 | 78,50 |
| 558 | | Náklady z drobného dlouhodobého majetku | 2 283,00 | 3 792,50 | 3 023 054,00 | 132,42 | 79,71 |
| 55X | | Odpisy, prodaný majetek, rezervy a opravné položky | 12 011,00 | 11 989,50 | 11 206 444,00 | 93,30 | 93,47 |
| 563 | 0300 | 00000000 | 0,00 | 4,00 | 5 651,51 | ***** | 141,29 |
| 563 | 0300 | Kurzové ztráty | 0,00 | 4,00 | 5 651,51 | ***** | 141,29 |
| 563 | 030X | | 0,00 | 4,00 | 5 651,51 | ***** | 141,29 |
| 563 | | Kurzové ztráty | 0,00 | 4,00 | 5 651,51 | ***** | 141,29 |
| 56X | | | 0,00 | 4,00 | 5 651,51 | ***** | 141,29 |
| Celkem náklady | | | 240 099,00 | 254 250,80 | 249 731 451,60 | 104,01 | 98,22 |

R O Z B O R V Ý N O S Ů A N Á K L A D Ů za období 12/2013

UCRSB701 23022011 09:16

| SU | AU | UZ | RS tis. Kč | RU tis. Kč | Čerpání Kč | RS/Č % | RU/Č % |
|-----|------|--|------------|------------|---------------|--------|--------|
| 602 | 0430 | 00000000 | 8 000,00 | 8 000,00 | 10 478 820,85 | 130,99 | 130,99 |
| 602 | 0430 | Výnosy z prodeje knihovních služeb | 8 000,00 | 8 000,00 | 10 478 820,85 | 130,99 | 130,99 |
| 602 | 0432 | 00000000 | 150,00 | 160,70 | 284 708,00 | 189,81 | 177,17 |
| 602 | 0432 | Kopírovací služby-tisky | 150,00 | 160,70 | 284 708,00 | 189,81 | 177,17 |
| 602 | 0433 | 00000000 | 1 850,00 | 2 000,00 | 2 556 089,67 | 138,17 | 127,80 |
| 602 | 0433 | Výnosy z činnosti LU | 1 850,00 | 2 000,00 | 2 556 089,67 | 138,17 | 127,80 |
| 602 | 0434 | 00000000 | 12 000,00 | 12 000,00 | 11 024 712,00 | 91,87 | 91,87 |
| 602 | 0434 | Zpozdné | 12 000,00 | 12 000,00 | 11 024 712,00 | 91,87 | 91,87 |
| 602 | 0435 | 00000000 | 1 850,00 | 1 850,00 | 1 046 143,00 | 56,55 | 56,55 |
| 602 | 0435 | Ostatní sankční poplatky od čtenářů | 1 850,00 | 1 850,00 | 1 046 143,00 | 56,55 | 56,55 |
| 602 | 0436 | 00000000 | 0,00 | 15,00 | 21 425,00 | ***** | 142,83 |
| 602 | 0436 | Výnosy z prodeje brýlí 3D | 0,00 | 15,00 | 21 425,00 | ***** | 142,83 |
| 602 | 043X | | 23 850,00 | 24 025,70 | 25 411 898,52 | 106,55 | 105,77 |
| 602 | | Výnosy z prodeje služeb | 23 850,00 | 24 025,70 | 25 411 898,52 | 106,55 | 105,77 |
| 60X | | Tržby za vlastní výkony a za zboží | 23 850,00 | 24 025,70 | 25 411 898,52 | 106,55 | 105,77 |
| 648 | 0300 | 00000410 | 0,00 | 237,00 | 236 954,00 | ***** | 99,98 |
| 648 | 0300 | Profinancování darů /viz rezervní účet/ | 0,00 | 237,00 | 236 954,00 | ***** | 99,98 |
| 648 | 030X | | 0,00 | 237,00 | 236 954,00 | ***** | 99,98 |
| 648 | 0310 | 00000410 | 0,00 | 10,00 | 9 837,00 | ***** | 98,37 |
| 648 | 0310 | Čerpání RF na úhradu sakcí | 0,00 | 10,00 | 9 837,00 | ***** | 98,37 |
| 648 | 031X | | 0,00 | 10,00 | 9 837,00 | ***** | 98,37 |
| 648 | | Čerpání fondů | 0,00 | 247,00 | 246 791,00 | ***** | 99,92 |
| 649 | 0311 | 00000000 | 0,00 | 8,00 | 8 208,00 | ***** | 102,60 |
| 649 | 0311 | Úhrady od zdrav.pojišťoven | 0,00 | 8,00 | 8 208,00 | ***** | 102,60 |
| 649 | 031X | | 0,00 | 8,00 | 8 208,00 | ***** | 102,60 |
| 649 | 0430 | 00000000 | 941,00 | 791,00 | 816 873,54 | 86,81 | 103,27 |
| 649 | 0430 | Ost.výn.z čin.-přij.náhr.škod-právní odd. | 941,00 | 791,00 | 816 873,54 | 86,81 | 103,27 |
| 649 | 0432 | 00000000 | 0,00 | 0,00 | 1 231,00 | ***** | ***** |
| 649 | 0432 | Úhrady škod od pojišťoven/vyjma zdrav./ | 0,00 | 0,00 | 1 231,00 | ***** | ***** |
| 649 | 0433 | 00000000 | 330,00 | 330,00 | 315 522,93 | 95,61 | 95,61 |
| 649 | 0433 | Ost.výn.z čin.-jiné-přeúčt. nájemníkům | 330,00 | 330,00 | 315 522,93 | 95,61 | 95,61 |
| 649 | 043X | | 1 271,00 | 1 121,00 | 1 133 627,47 | 89,19 | 101,13 |
| 649 | 0440 | 00000000 | 0,00 | 0,00 | 17 727,00 | ***** | ***** |
| 649 | 0440 | Ost.výn.z čin.-přij.náhr.škod/škod.komise/ | 0,00 | 0,00 | 17 727,00 | ***** | ***** |
| 649 | 0442 | 00000000 | 1 000,00 | 1 483,80 | 1 495 514,57 | 149,55 | 100,79 |
| 649 | 0442 | Ost. výn. z čin.-/popl za otevř.skř. aj./ | 1 000,00 | 1 483,80 | 1 495 514,57 | 149,55 | 100,79 |
| 649 | 0443 | 00000000 | 0,00 | 0,00 | 0,75 | ***** | ***** |
| 649 | 0443 | Ost.výn.z čin.-jiné-zaokrouhl.-HČ | 0,00 | 0,00 | 0,75 | ***** | ***** |
| 649 | 0444 | 00000000 | 0,00 | 0,00 | 5 835,02 | ***** | ***** |
| 649 | 0444 | Ost.výn.z čin.-jiné-prod. publ. Praha město liter. | 0,00 | 0,00 | 5 835,02 | ***** | ***** |
| 649 | 0445 | 00000000 | 0,00 | 554,30 | 554 221,73 | ***** | 99,99 |
| 649 | 0445 | Ost.výn.z čin.-jiné-přepl./nájmy atd./ | 0,00 | 554,30 | 554 221,73 | ***** | 99,99 |
| 649 | 044X | | 1 000,00 | 2 038,10 | 2 073 299,07 | 207,33 | 101,73 |
| 649 | | Ostatní výnosy z činnosti | 2 271,00 | 3 167,10 | 3 215 134,54 | 141,57 | 101,52 |
| 64X | | Ostatní výnosy | 2 271,00 | 3 414,10 | 3 461 925,54 | 152,44 | 101,40 |
| 662 | 0330 | 00000000 | 170,00 | 170,00 | 170 476,77 | 100,28 | 100,28 |
| 662 | 0330 | Úroky - HČ | 170,00 | 170,00 | 170 476,77 | 100,28 | 100,28 |
| 662 | 033X | | 170,00 | 170,00 | 170 476,77 | 100,28 | 100,28 |

ROZBOR VÝNOSŮ A NÁKLADŮ za období 12/2013

UCRSB701 23022011 09:16

| SU AU UZ | RS tis. Kč | RU tis. Kč | Čerpání Kč | RS/Č % | RU/Č % |
|--|------------|------------|----------------|--------|--------|
| 662 Úroky | 170,00 | 170,00 | 170 476,77 | 100,28 | 100,28 |
| 663 0330 00000000 | 0,00 | 1,00 | 720,36 | ***** | 72,04 |
| 663 0330 Kurzové zisky | 0,00 | 1,00 | 720,36 | ***** | 72,04 |
| 663 033X | 0,00 | 1,00 | 720,36 | ***** | 72,04 |
| 663 Kurzové zisky | 0,00 | 1,00 | 720,36 | ***** | 72,04 |
| 66X | 170,00 | 171,00 | 171 197,13 | 100,70 | 100,12 |
| 672 0310 00034053 VISK | 0,00 | 1 324,00 | 1 324 000,00 | ***** | 100,00 |
| 672 0310 00034070 Dotace MK ČR | 0,00 | 70,00 | 70 000,00 | ***** | 100,00 |
| 672 0310 dotace MK ČR | 0,00 | 1 394,00 | 1 394 000,00 | ***** | 100,00 |
| 672 031X | 0,00 | 1 394,00 | 1 394 000,00 | ***** | 100,00 |
| 672 0510 00000000 | 213 560,00 | 223 342,10 | 217 388 545,11 | 101,79 | 97,33 |
| 672 0510 Neinvestiční dotace od zřizovatele /MHMP/ | 213 560,00 | 223 342,10 | 217 388 545,11 | 101,79 | 97,33 |
| 672 051X | 213 560,00 | 223 342,10 | 217 388 545,11 | 101,79 | 97,33 |
| 672 0530 00000000 | 0,00 | 1 130,70 | 1 130 730,00 | ***** | 100,00 |
| 672 0530 Přijaté příspěvky od Městských částí | 0,00 | 1 130,70 | 1 130 730,00 | ***** | 100,00 |
| 672 053X | 0,00 | 1 130,70 | 1 130 730,00 | ***** | 100,00 |
| 672 0750 00000000 | 248,00 | 85,70 | 85 716,00 | 34,56 | 100,02 |
| 672 0750 Čas.rozlišení transferu -odpis | 248,00 | 85,70 | 85 716,00 | 34,56 | 100,02 |
| 672 0751 00000000 | 0,00 | 32,80 | 32 801,00 | ***** | 100,00 |
| 672 0751 Výnosy z transf.DM-chlad.zař.-Hispra | 0,00 | 32,80 | 32 801,00 | ***** | 100,00 |
| 672 0752 00000000 | 0,00 | 21,60 | 21 580,00 | ***** | 99,91 |
| 672 0752 Výnosy z transf.DM-Scanner-Hispra | 0,00 | 21,60 | 21 580,00 | ***** | 99,91 |
| 672 0753 00000000 | 0,00 | 1,90 | 1 835,00 | ***** | 96,58 |
| 672 0753 VISK 2-Vybavení učebny Opatov | 0,00 | 1,90 | 1 835,00 | ***** | 96,58 |
| 672 075X | 248,00 | 142,00 | 141 932,00 | 57,23 | 99,95 |
| 672 0800 00095206 Stát.dotace-Hispra-závazný UZ | 0,00 | 631,20 | 631 223,30 | ***** | 100,00 |
| 672 0800 Dotace z Evr. fondů-Hispra | 0,00 | 631,20 | 631 223,30 | ***** | 100,00 |
| 672 080X | 0,00 | 631,20 | 631 223,30 | ***** | 100,00 |
| 672 Výnosy vybran.místních vládních institucí z transf | 213 808,00 | 226 640,00 | 220 686 430,41 | 103,22 | 97,37 |
| 67X | 213 808,00 | 226 640,00 | 220 686 430,41 | 103,22 | 97,37 |
| Celkem výnosy | 240 099,00 | 254 250,80 | 249 731 451,60 | 104,01 | 98,22 |
| Výnosy | 240 099,00 | 254 250,80 | 249 731 451,60 | 104,01 | 98,22 |
| Náklady | 240 099,00 | 254 250,80 | 249 731 451,60 | 104,01 | 98,22 |
| Výnosy-Náklady | 0,00 | 0,00 | 0,00 | ***** | ***** |

Topologické omezení:
 IČO: 00064467

Pevné omezení dat:

Lic: MEKP

* * * GORDIC software - UCR * * *

Strana: 1

IČO: 00064467 Městská knihovna v Praze

Čas : 09:03:18

Datum: 07.02.2014

ROZBOR VÝNOSŮ A NÁKLADŮ za období 12/2013

UCRSB701 23022011 09:16

| SU | AU | UZ | RS tis. Kč | RU tis. Kč | Čerpání Kč | RS/Č | RU/Č |
|-----|------|---------------------------------------|------------|------------|------------|--------|--------|
| 501 | 0000 | 00000000 | 0,00 | 0,20 | 0,00 | ***** | 0,00 |
| 501 | 0000 | , | 0,00 | 0,20 | 0,00 | ***** | 0,00 |
| 501 | 000X | | 0,00 | 0,20 | 0,00 | ***** | 0,00 |
| 501 | 0110 | 00000000 | 0,00 | 0,00 | 164,45 | ***** | ***** |
| 501 | 0110 | Spotřeba materiálu - DČ | 0,00 | 0,00 | 164,45 | ***** | ***** |
| 501 | 011X | | 0,00 | 0,00 | 164,45 | ***** | ***** |
| 501 | | Spotřeba materiálu | 0,00 | 0,20 | 164,45 | ***** | 82,23 |
| 502 | 0110 | 00000000 | 35,00 | 45,00 | 44 657,04 | 127,59 | 99,24 |
| 502 | 0110 | spotřeba energie - DČ | 35,00 | 45,00 | 44 657,04 | 127,59 | 99,24 |
| 502 | 011X | | 35,00 | 45,00 | 44 657,04 | 127,59 | 99,24 |
| 502 | | Spotřeba energie | 35,00 | 45,00 | 44 657,04 | 127,59 | 99,24 |
| 504 | 0100 | 00000000 | 0,00 | 0,40 | 372,60 | ***** | 93,15 |
| 504 | 0100 | Prodané zboží | 0,00 | 0,40 | 372,60 | ***** | 93,15 |
| 504 | 010X | | 0,00 | 0,40 | 372,60 | ***** | 93,15 |
| 504 | | Prodané zboží | 0,00 | 0,40 | 372,60 | ***** | 93,15 |
| 50X | | Spotřebované nákupy | 35,00 | 45,60 | 45 194,09 | 129,13 | 99,11 |
| 518 | 0130 | 00000000 | 15,00 | 19,00 | 18 685,76 | 124,57 | 98,35 |
| 518 | 0130 | Telefony - DČ | 15,00 | 19,00 | 18 685,76 | 124,57 | 98,35 |
| 518 | 013X | | 15,00 | 19,00 | 18 685,76 | 124,57 | 98,35 |
| 518 | 0140 | 00000000 | 30,00 | 57,00 | 57 298,80 | 191,00 | 100,52 |
| 518 | 0140 | Ostraha objektu - DČ | 30,00 | 57,00 | 57 298,80 | 191,00 | 100,52 |
| 518 | 014X | | 30,00 | 57,00 | 57 298,80 | 191,00 | 100,52 |
| 518 | 0150 | 00000000 | 110,00 | 179,00 | 169 587,43 | 154,17 | 94,74 |
| 518 | 0150 | Úklid a odpad- DČ | 110,00 | 179,00 | 169 587,43 | 154,17 | 94,74 |
| 518 | 015X | | 110,00 | 179,00 | 169 587,43 | 154,17 | 94,74 |
| 518 | 0180 | 00000000 | 30,00 | 30,00 | 38 149,64 | 127,17 | 127,17 |
| 518 | 0180 | Nájemné a pohybl.složky nájem. - DČ | 30,00 | 30,00 | 38 149,64 | 127,17 | 127,17 |
| 518 | 018X | | 30,00 | 30,00 | 38 149,64 | 127,17 | 127,17 |
| 518 | 0190 | 00000000 | 0,00 | 0,00 | -0,40 | ***** | ***** |
| 518 | 0190 | Haléřové vyrovnání - DČ | 0,00 | 0,00 | -0,40 | ***** | ***** |
| 518 | 019X | | 0,00 | 0,00 | -0,40 | ***** | ***** |
| 518 | 0200 | 00000000 | 5,00 | 5,00 | 4 101,00 | 82,02 | 82,02 |
| 518 | 0200 | Poplatky peněž. ústavům - DČ | 5,00 | 5,00 | 4 101,00 | 82,02 | 82,02 |
| 518 | 020X | | 5,00 | 5,00 | 4 101,00 | 82,02 | 82,02 |
| 518 | | Ostatní služby | 190,00 | 290,00 | 287 822,23 | 151,49 | 99,25 |
| 51X | | Služby | 190,00 | 290,00 | 287 822,23 | 151,49 | 99,25 |
| 521 | 0028 | 00000000 | 140,00 | 30,00 | 27 172,00 | 19,41 | 90,57 |
| 521 | 0028 | OON - DČ | 140,00 | 30,00 | 27 172,00 | 19,41 | 90,57 |
| 521 | 002X | | 140,00 | 30,00 | 27 172,00 | 19,41 | 90,57 |
| 521 | 0030 | 00000000 | 400,00 | 330,00 | 329 961,00 | 82,49 | 99,99 |
| 521 | 0030 | Mzdy a platy - DČ | 400,00 | 330,00 | 329 961,00 | 82,49 | 99,99 |
| 521 | 003X | | 400,00 | 330,00 | 329 961,00 | 82,49 | 99,99 |
| 521 | | Mzdové náklady | 540,00 | 360,00 | 357 133,00 | 66,14 | 99,20 |
| 524 | 0030 | 00000000 | 0,00 | 89,30 | 89 284,00 | ***** | 99,98 |
| 524 | 0030 | Povinné poj. na soc. zabezpečení - DČ | 0,00 | 89,30 | 89 284,00 | ***** | 99,98 |
| 524 | 003X | | 0,00 | 89,30 | 89 284,00 | ***** | 99,98 |

R O Z B O R V Ý N O S Ů A N Á K L A D Ů za období 12/2013

UCRSB701 23022011 09:16

| SU | AU | UZ | | RS tis. Kč | RU tis. Kč | Čerpání Kč | RS/Č % | RU/Č % |
|----------------|------|----------|--|------------|------------|--------------|--------|--------|
| 524 | 0040 | 00000000 | | 0,00 | 32,10 | 32 142,00 | ***** | 100,13 |
| 524 | 0040 | | Povinné poj. na zdrav. pojištění - DČ | 0,00 | 32,10 | 32 142,00 | ***** | 100,13 |
| 524 | 004X | | | 0,00 | 32,10 | 32 142,00 | ***** | 100,13 |
| 524 | 0100 | 00000000 | | 160,00 | 0,00 | 0,00 | 0,00 | ***** |
| 524 | 0100 | | odkazová analytika | 160,00 | 0,00 | 0,00 | 0,00 | ***** |
| 524 | 010X | | | 160,00 | 0,00 | 0,00 | 0,00 | ***** |
| 524 | 0200 | 00000000 | | 4,00 | 0,00 | 0,00 | 0,00 | ***** |
| 524 | 0200 | | odkazová analytika | 4,00 | 0,00 | 0,00 | 0,00 | ***** |
| 524 | 020X | | | 4,00 | 0,00 | 0,00 | 0,00 | ***** |
| 524 | | | Zákonné sociální pojištění | 164,00 | 121,40 | 121 426,00 | 74,04 | 100,02 |
| 527 | 0030 | 00000000 | | 0,00 | 3,20 | 3 299,61 | ***** | 103,11 |
| 527 | 0030 | | Příděl do FKSP - DČ | 0,00 | 3,20 | 3 299,61 | ***** | 103,11 |
| 527 | 003X | | | 0,00 | 3,20 | 3 299,61 | ***** | 103,11 |
| 527 | | | Zákonné sociální náklady | 0,00 | 3,20 | 3 299,61 | ***** | 103,11 |
| 52X | | | Osobní náklady | 704,00 | 484,60 | 481 858,61 | 68,45 | 99,43 |
| 557 | 0100 | 00000000 | | 80,00 | 208,00 | 208 250,00 | 260,31 | 100,12 |
| 557 | 0100 | | Odpis pohledávek-DČ | 80,00 | 208,00 | 208 250,00 | 260,31 | 100,12 |
| 557 | 010X | | | 80,00 | 208,00 | 208 250,00 | 260,31 | 100,12 |
| 557 | | | Náklady z vyřazených pohledávek | 80,00 | 208,00 | 208 250,00 | 260,31 | 100,12 |
| 55X | | | Odpisy, prodaný majetek, rezervy a opravné položky | 80,00 | 208,00 | 208 250,00 | 260,31 | 100,12 |
| 591 | 0100 | 00000000 | | 17,00 | 109,00 | 109 250,00 | 642,65 | 100,23 |
| 591 | 0100 | | Daň z příjmů PO - DČ | 17,00 | 109,00 | 109 250,00 | 642,65 | 100,23 |
| 591 | 010X | | | 17,00 | 109,00 | 109 250,00 | 642,65 | 100,23 |
| 591 | | | Daň z příjmů | 17,00 | 109,00 | 109 250,00 | 642,65 | 100,23 |
| 59X | | | Daň z příjmu | 17,00 | 109,00 | 109 250,00 | 642,65 | 100,23 |
| Celkem náklady | | | | 1 026,00 | 1 137,20 | 1 132 374,93 | 110,37 | 99,58 |

=====

Lic: MEKP

* * * G O R D I C s o f t w a r e - U C R * * *

Strana: 3

IČO: 00064467 Městská knihovna v Praze

Čas : 09:03:18

Datum: 07.02.2014

R O Z B O R V Ý N O S Ů A N Á K L A D Ů za období 12/2013

UCRSB701 23022011 09:16

| SU | AU | UZ | | RS tis. Kč | RU tis. Kč | Čerpání Kč | RS/Č % | RU/Č % |
|----------------|------|----------|--|------------|------------|--------------|--------|--------|
| 602 | 0100 | 00000000 | | 810,00 | 1 210,00 | 1 285 269,42 | 158,68 | 106,22 |
| 602 | 0100 | | Pronájmy sálů | 810,00 | 1 210,00 | 1 285 269,42 | 158,68 | 106,22 |
| 602 | 010X | | | 810,00 | 1 210,00 | 1 285 269,42 | 158,68 | 106,22 |
| 602 | 0110 | 00000000 | | 500,00 | 500,00 | 547 441,00 | 109,49 | 109,49 |
| 602 | 0110 | | Pronájem bufetu | 500,00 | 500,00 | 547 441,00 | 109,49 | 109,49 |
| 602 | 011X | | | 500,00 | 500,00 | 547 441,00 | 109,49 | 109,49 |
| 602 | 0120 | 00000000 | | 90,00 | 90,00 | 57 816,10 | 64,24 | 64,24 |
| 602 | 0120 | | Ostatní pronájmy | 90,00 | 90,00 | 57 816,10 | 64,24 | 64,24 |
| 602 | 012X | | | 90,00 | 90,00 | 57 816,10 | 64,24 | 64,24 |
| 602 | | | Výnosy z prodeje služeb | 1 400,00 | 1 800,00 | 1 890 526,52 | 135,04 | 105,03 |
| 604 | 0100 | 00000000 | | 0,00 | 2,30 | 2 383,33 | ***** | 103,62 |
| 604 | 0100 | | Výnosy z prodaného zboží | 0,00 | 2,30 | 2 383,33 | ***** | 103,62 |
| 604 | 010X | | | 0,00 | 2,30 | 2 383,33 | ***** | 103,62 |
| 604 | | | Výnosy z prodaného zboží | 0,00 | 2,30 | 2 383,33 | ***** | 103,62 |
| 60X | | | Tržby za vlastní výkony a za zboží | 1 400,00 | 1 802,30 | 1 892 909,85 | 135,21 | 105,03 |
| 641 | 0100 | 00000000 | | 0,00 | 4,10 | 4 123,00 | ***** | 100,56 |
| 641 | 0100 | | Smluvní pokuty a úroky z prodlení DČ | 0,00 | 4,10 | 4 123,00 | ***** | 100,56 |
| 641 | 010X | | | 0,00 | 4,10 | 4 123,00 | ***** | 100,56 |
| 641 | | | Smluvní pokuty a úroky z prodlení | 0,00 | 4,10 | 4 123,00 | ***** | 100,56 |
| 649 | 0100 | 00000000 | | 0,00 | 0,00 | 3,20 | ***** | ***** |
| 649 | 0100 | | Ost.výn.z čin.-jiné-zaokrouhl. z fa - DČ | 0,00 | 0,00 | 3,20 | ***** | ***** |
| 649 | 010X | | | 0,00 | 0,00 | 3,20 | ***** | ***** |
| 649 | | | Ostatní výnosy z činnosti | 0,00 | 0,00 | 3,20 | ***** | ***** |
| 64X | | | Ostatní výnosy | 0,00 | 4,10 | 4 126,20 | ***** | 100,64 |
| 662 | 0100 | 00000000 | | 0,00 | 1,70 | 1 782,52 | ***** | 104,85 |
| 662 | 0100 | | Úroky - DČ | 0,00 | 1,70 | 1 782,52 | ***** | 104,85 |
| 662 | 010X | | | 0,00 | 1,70 | 1 782,52 | ***** | 104,85 |
| 662 | | | Úroky | 0,00 | 1,70 | 1 782,52 | ***** | 104,85 |
| 66X | | | | 0,00 | 1,70 | 1 782,52 | ***** | 104,85 |
| Celkem výnosy | | | | 1 400,00 | 1 808,10 | 1 898 818,57 | 135,63 | 105,02 |
| Výnosy | | | | 1 400,00 | 1 808,10 | 1 898 818,57 | 135,63 | 105,02 |
| Náklady | | | | 1 026,00 | 1 137,20 | 1 132 374,93 | 110,37 | 99,58 |
| Výnosy-Náklady | | | | 374,00 | 670,90 | 766 443,64 | 204,93 | 114,24 |

06



Lic: MEKP

* * * GORDIC software - UCR * * *

Strana: 9

IČO: 00064467 Městská knihovna v Praze

Čas : 10:33:01

Datum: 04.02.2014

ROZBOR VÝNOSŮ A NÁKLADŮ za období 12/2013

UCRSB701 23022011 09:16

| SU | AU | UZ | RS tis. Kč | RU tis. Kč | Čerpání Kč | RS/Č % | RU/Č % |
|----------------|------|--|------------|------------|----------------|--------|--------|
| 662 | | Úroky | 170,00 | 170,00 | 170 476,77 | 100,28 | 100,28 |
| 663 | 0330 | 00000000 | 0,00 | 1,00 | 720,36 | ***** | 72,04 |
| 663 | 0330 | Kurzové zisky | 0,00 | 1,00 | 720,36 | ***** | 72,04 |
| 663 | 033X | | 0,00 | 1,00 | 720,36 | ***** | 72,04 |
| 663 | | Kurzové zisky | 0,00 | 1,00 | 720,36 | ***** | 72,04 |
| 66X | | | 170,00 | 171,00 | 171 197,13 | 100,70 | 100,12 |
| 672 | 0310 | 00034053 VISK | 0,00 | 1 324,00 | 1 324 000,00 | ***** | 100,00 |
| 672 | 0310 | 00034070 Dotace MK ČR | 0,00 | 70,00 | 70 000,00 | ***** | 100,00 |
| 672 | 0310 | dotace MK ČR | 0,00 | 1 394,00 | 1 394 000,00 | ***** | 100,00 |
| 672 | 031X | | 0,00 | 1 394,00 | 1 394 000,00 | ***** | 100,00 |
| 672 | 0510 | 00000000 | 213 560,00 | 223 342,10 | 217 388 545,11 | 101,79 | 97,33 |
| 672 | 0510 | Neinvestiční dotace od zřizovatele /MHMP/ | 213 560,00 | 223 342,10 | 217 388 545,11 | 101,79 | 97,33 |
| 672 | 051X | | 213 560,00 | 223 342,10 | 217 388 545,11 | 101,79 | 97,33 |
| 672 | 0530 | 00000000 | 0,00 | 1 130,70 | 1 130 730,00 | ***** | 100,00 |
| 672 | 0530 | Přijaté příspěvky od Městských částí | 0,00 | 1 130,70 | 1 130 730,00 | ***** | 100,00 |
| 672 | 053X | | 0,00 | 1 130,70 | 1 130 730,00 | ***** | 100,00 |
| 672 | 0750 | 00000000 | 248,00 | 85,70 | 85 716,00 | 34,56 | 100,02 |
| 672 | 0750 | Čas.rozlišení transferu -odpis | 248,00 | 85,70 | 85 716,00 | 34,56 | 100,02 |
| 672 | 0751 | 00000000 | 0,00 | 32,80 | 32 801,00 | ***** | 100,00 |
| 672 | 0751 | Výnosy z transf.DM-chlad.zař.-Hispra | 0,00 | 32,80 | 32 801,00 | ***** | 100,00 |
| 672 | 0752 | 00000000 | 0,00 | 21,60 | 21 580,00 | ***** | 99,91 |
| 672 | 0752 | Výnosy z transf.DM-Scanner-Hispra | 0,00 | 21,60 | 21 580,00 | ***** | 99,91 |
| 672 | 0753 | 00000000 | 0,00 | 1,90 | 1 835,00 | ***** | 96,58 |
| 672 | 0753 | VISK 2-Vybavení učebny Opatov | 0,00 | 1,90 | 1 835,00 | ***** | 96,58 |
| 672 | 075X | | 248,00 | 142,00 | 141 932,00 | 57,23 | 99,95 |
| 672 | 0800 | 00095206 Stát.dotace-Hispra-závazný UZ | 0,00 | 631,20 | 631 223,30 | ***** | 100,00 |
| 672 | 0800 | Dotace z Evr. fondů-Hispra | 0,00 | 631,20 | 631 223,30 | ***** | 100,00 |
| 672 | 080X | | 0,00 | 631,20 | 631 223,30 | ***** | 100,00 |
| 672 | | Výnosy vybran.místních vládních institucí z transf | 213 808,00 | 226 640,00 | 220 686 430,41 | 103,22 | 97,37 |
| 67X | | | 213 808,00 | 226 640,00 | 220 686 430,41 | 103,22 | 97,37 |
| Celkem výnosy | | | 240 099,00 | 254 250,80 | 249 731 451,60 | 104,01 | 98,22 |
| Výnosy | | | 240 099,00 | 254 250,80 | 249 731 451,60 | 104,01 | 98,22 |
| Náklady | | | 240 099,00 | 254 250,80 | 249 731 451,60 | 104,01 | 98,22 |
| Výnosy-Náklady | | | 0,00 | 0,00 | 0,00 | ***** | ***** |

Topologické omezení:

IČO: 00064467

Pevné omezení dat:



Lic: MEKP

* * * G O R D I C s o f t w a r e - U C R * * *

Strana: 1

IČO: 00064467 Městská knihovna v Praze

Čas : 08:26:18

Datum: 10.02.2014

R O Z B O R V Ý N O S Ů A N Á K L A D Ů za období 12/2013

UCRSB701 23022011 09:16

| SU | AU | UZ | RS tis. Kč | RU tis. Kč | Čerpání Kč | RS/Č % | RU/Č % |
|-----|------|---------------------------------------|------------|------------|------------|--------|--------|
| 501 | 0000 | 00000000 | 0,00 | 0,20 | 0,00 | ***** | 0,00 |
| 501 | 0000 | | 0,00 | 0,20 | 0,00 | ***** | 0,00 |
| 501 | 000X | | 0,00 | 0,20 | 0,00 | ***** | 0,00 |
| 501 | 0110 | 00000000 | 0,00 | 0,00 | 164,45 | ***** | ***** |
| 501 | 0110 | Spotřeba materiálu - DČ | 0,00 | 0,00 | 164,45 | ***** | ***** |
| 501 | 011X | | 0,00 | 0,00 | 164,45 | ***** | ***** |
| 501 | | Spotřeba materiálu | 0,00 | 0,20 | 164,45 | ***** | 82,23 |
| 502 | 0110 | 00000000 | 35,00 | 45,00 | 44 657,04 | 127,59 | 99,24 |
| 502 | 0110 | spotřeba energie - DČ | 35,00 | 45,00 | 44 657,04 | 127,59 | 99,24 |
| 502 | 011X | | 35,00 | 45,00 | 44 657,04 | 127,59 | 99,24 |
| 502 | | Spotřeba energie | 35,00 | 45,00 | 44 657,04 | 127,59 | 99,24 |
| 504 | 0100 | 00000000 | 0,00 | 0,40 | 372,60 | ***** | 93,15 |
| 504 | 0100 | Prodané zboží | 0,00 | 0,40 | 372,60 | ***** | 93,15 |
| 504 | 010X | | 0,00 | 0,40 | 372,60 | ***** | 93,15 |
| 504 | | Prodané zboží | 0,00 | 0,40 | 372,60 | ***** | 93,15 |
| 50X | | Spotřebované nákupy | 35,00 | 45,60 | 45 194,09 | 129,13 | 99,11 |
| 518 | 0130 | 00000000 | 15,00 | 19,00 | 18 685,76 | 124,57 | 98,35 |
| 518 | 0130 | Telefony - DČ | 15,00 | 19,00 | 18 685,76 | 124,57 | 98,35 |
| 518 | 013X | | 15,00 | 19,00 | 18 685,76 | 124,57 | 98,35 |
| 518 | 0140 | 00000000 | 30,00 | 57,00 | 57 298,80 | 191,00 | 100,52 |
| 518 | 0140 | Ostraha objektu - DČ | 30,00 | 57,00 | 57 298,80 | 191,00 | 100,52 |
| 518 | 014X | | 30,00 | 57,00 | 57 298,80 | 191,00 | 100,52 |
| 518 | 0150 | 00000000 | 110,00 | 179,00 | 169 587,43 | 154,17 | 94,74 |
| 518 | 0150 | Úklid a odpad- DČ | 110,00 | 179,00 | 169 587,43 | 154,17 | 94,74 |
| 518 | 015X | | 110,00 | 179,00 | 169 587,43 | 154,17 | 94,74 |
| 518 | 0180 | 00000000 | 30,00 | 30,00 | 38 149,64 | 127,17 | 127,17 |
| 518 | 0180 | Nájemné a pohybl.složky nájem. - DČ | 30,00 | 30,00 | 38 149,64 | 127,17 | 127,17 |
| 518 | 018X | | 30,00 | 30,00 | 38 149,64 | 127,17 | 127,17 |
| 518 | 0190 | 00000000 | 0,00 | 0,00 | -0,40 | ***** | ***** |
| 518 | 0190 | Haléřové vyrovnání - DČ | 0,00 | 0,00 | -0,40 | ***** | ***** |
| 518 | 019X | | 0,00 | 0,00 | -0,40 | ***** | ***** |
| 518 | 0200 | 00000000 | 5,00 | 5,00 | 4 101,00 | 82,02 | 82,02 |
| 518 | 0200 | Poplatky peněž. ústavům - DČ | 5,00 | 5,00 | 4 101,00 | 82,02 | 82,02 |
| 518 | 020X | | 5,00 | 5,00 | 4 101,00 | 82,02 | 82,02 |
| 518 | | Ostatní služby | 190,00 | 290,00 | 287 822,23 | 151,49 | 99,25 |
| 51X | | Služby | 190,00 | 290,00 | 287 822,23 | 151,49 | 99,25 |
| 521 | 0028 | 00000000 | 140,00 | 30,00 | 27 172,00 | 19,41 | 90,57 |
| 521 | 0028 | OOO - DČ | 140,00 | 30,00 | 27 172,00 | 19,41 | 90,57 |
| 521 | 002X | | 140,00 | 30,00 | 27 172,00 | 19,41 | 90,57 |
| 521 | 0030 | 00000000 | 400,00 | 330,00 | 329 961,00 | 82,49 | 99,99 |
| 521 | 0030 | Mzdy a platy - DČ | 400,00 | 330,00 | 329 961,00 | 82,49 | 99,99 |
| 521 | 003X | | 400,00 | 330,00 | 329 961,00 | 82,49 | 99,99 |
| 521 | | Mzdové náklady | 540,00 | 360,00 | 357 133,00 | 66,14 | 99,20 |
| 524 | 0030 | 00000000 | 0,00 | 89,30 | 89 284,00 | ***** | 99,98 |
| 524 | 0030 | Povinné poj. na soc. zabezpečení - DČ | 0,00 | 89,30 | 89 284,00 | ***** | 99,98 |
| 524 | 003X | | 0,00 | 89,30 | 89 284,00 | ***** | 99,98 |

R O Z B O R V Ý N O S Ů A N Á K L A D Ů za období 12/2013

UCRSB701 23022011 09:16

| SU | AU | UZ | RS tis. Kč | RU tis. Kč | Čerpání Kč | RS/Č % | RU/Č % |
|----------------|------|--|------------|------------|--------------|--------|--------|
| 524 | 0040 | 00000000 | 0,00 | 32,10 | 32 142,00 | ***** | 100,13 |
| 524 | 0040 | Povinné poj. na zdrav. pojištění - DČ | 0,00 | 32,10 | 32 142,00 | ***** | 100,13 |
| 524 | 004X | | 0,00 | 32,10 | 32 142,00 | ***** | 100,13 |
| 524 | 0100 | 00000000 | 160,00 | 0,00 | 0,00 | 0,00 | ***** |
| 524 | 0100 | odkazová analytika | 160,00 | 0,00 | 0,00 | 0,00 | ***** |
| 524 | 010X | | 160,00 | 0,00 | 0,00 | 0,00 | ***** |
| 524 | 0200 | 00000000 | 4,00 | 0,00 | 0,00 | 0,00 | ***** |
| 524 | 0200 | odkazová analytika | 4,00 | 0,00 | 0,00 | 0,00 | ***** |
| 524 | 020X | | 4,00 | 0,00 | 0,00 | 0,00 | ***** |
| 524 | | Zákonné sociální pojištění | 164,00 | 121,40 | 121 426,00 | 74,04 | 100,02 |
| 527 | 0030 | 00000000 | 0,00 | 3,20 | 3 299,61 | ***** | 103,11 |
| 527 | 0030 | Příděl do FKSP - DČ | 0,00 | 3,20 | 3 299,61 | ***** | 103,11 |
| 527 | 003X | | 0,00 | 3,20 | 3 299,61 | ***** | 103,11 |
| 527 | | Zákonné sociální náklady | 0,00 | 3,20 | 3 299,61 | ***** | 103,11 |
| 52X | | Osobní náklady | 704,00 | 484,60 | 481 858,61 | 68,45 | 99,43 |
| 557 | 0100 | 00000000 | 80,00 | 208,00 | 208 250,00 | 260,31 | 100,12 |
| 557 | 0100 | Odpis pohledávek-DČ | 80,00 | 208,00 | 208 250,00 | 260,31 | 100,12 |
| 557 | 010X | | 80,00 | 208,00 | 208 250,00 | 260,31 | 100,12 |
| 557 | | Náklady z vyřazených pohledávek | 80,00 | 208,00 | 208 250,00 | 260,31 | 100,12 |
| 55X | | Odpisy, prodaný majetek, rezervy a opravné položky | 80,00 | 208,00 | 208 250,00 | 260,31 | 100,12 |
| 591 | 0100 | 00000000 | 17,00 | 109,00 | 109 250,00 | 642,65 | 100,23 |
| 591 | 0100 | Daň z příjmů PO - DČ | 17,00 | 109,00 | 109 250,00 | 642,65 | 100,23 |
| 591 | 010X | | 17,00 | 109,00 | 109 250,00 | 642,65 | 100,23 |
| 591 | | Daň z příjmů | 17,00 | 109,00 | 109 250,00 | 642,65 | 100,23 |
| 59X | | Daň z příjmu | 17,00 | 109,00 | 109 250,00 | 642,65 | 100,23 |
| Celkem náklady | | | 1 026,00 | 1 137,20 | 1 132 374,93 | 110,37 | 99,58 |

Lic: MEKP

* * * GORDIC software - UCR * * *

Strana: 3

IČO: 00064467 Městská knihovna v Praze

Čas : 08:26:19

Datum: 10.02.2014

ROZBOR VÝNOSŮ A NÁKLADŮ za období 12/2013

UCRSB701 23022011 09:16

| SU | AU | UZ | | RS tis. Kč | RU tis. Kč | Čerpání Kč | RS/Č | RU/Č |
|----------------|------|----------|--|------------|------------|--------------|--------|--------|
| 602 | 0100 | 00000000 | | 810,00 | 1 210,00 | 1 285 269,42 | 158,68 | 106,22 |
| 602 | 0100 | | Pronájem sálů | 810,00 | 1 210,00 | 1 285 269,42 | 158,68 | 106,22 |
| 602 | 010X | | | 810,00 | 1 210,00 | 1 285 269,42 | 158,68 | 106,22 |
| 602 | 0110 | 00000000 | | 500,00 | 500,00 | 547 441,00 | 109,49 | 109,49 |
| 602 | 0110 | | Pronájem bufetu | 500,00 | 500,00 | 547 441,00 | 109,49 | 109,49 |
| 602 | 011X | | | 500,00 | 500,00 | 547 441,00 | 109,49 | 109,49 |
| 602 | 0120 | 00000000 | | 90,00 | 90,00 | 57 816,10 | 64,24 | 64,24 |
| 602 | 0120 | | Ostatní pronájmy | 90,00 | 90,00 | 57 816,10 | 64,24 | 64,24 |
| 602 | 012X | | | 90,00 | 90,00 | 57 816,10 | 64,24 | 64,24 |
| 602 | | | Výnosy z prodeje služeb | 1 400,00 | 1 800,00 | 1 890 526,52 | 135,04 | 105,03 |
| 604 | 0100 | 00000000 | | 0,00 | 2,30 | 2 383,33 | ***** | 103,62 |
| 604 | 0100 | | Výnosy z prodaného zboží | 0,00 | 2,30 | 2 383,33 | ***** | 103,62 |
| 604 | 010X | | | 0,00 | 2,30 | 2 383,33 | ***** | 103,62 |
| 604 | | | Výnosy z prodaného zboží | 0,00 | 2,30 | 2 383,33 | ***** | 103,62 |
| 60X | | | Tržby za vlastní výkony a za zboží | 1 400,00 | 1 802,30 | 1 892 909,85 | 135,21 | 105,03 |
| 641 | 0100 | 00000000 | | 0,00 | 4,10 | 4 123,00 | ***** | 100,56 |
| 641 | 0100 | | Smluvní pokuty a úroky z prodlení DČ | 0,00 | 4,10 | 4 123,00 | ***** | 100,56 |
| 641 | 010X | | | 0,00 | 4,10 | 4 123,00 | ***** | 100,56 |
| 641 | | | Smluvní pokuty a úroky z prodlení | 0,00 | 4,10 | 4 123,00 | ***** | 100,56 |
| 649 | 0100 | 00000000 | | 0,00 | 0,00 | 3,20 | ***** | ***** |
| 649 | 0100 | | Ost.výn.z čin.-jiné-zaokrouhl. z fa - DČ | 0,00 | 0,00 | 3,20 | ***** | ***** |
| 649 | 010X | | | 0,00 | 0,00 | 3,20 | ***** | ***** |
| 649 | | | Ostatní výnosy z činnosti | 0,00 | 0,00 | 3,20 | ***** | ***** |
| 64X | | | Ostatní výnosy | 0,00 | 4,10 | 4 126,20 | ***** | 100,64 |
| 662 | 0100 | 00000000 | | 0,00 | 1,70 | 1 782,52 | ***** | 104,85 |
| 662 | 0100 | | Úroky - DČ | 0,00 | 1,70 | 1 782,52 | ***** | 104,85 |
| 662 | 010X | | | 0,00 | 1,70 | 1 782,52 | ***** | 104,85 |
| 662 | | | Úroky | 0,00 | 1,70 | 1 782,52 | ***** | 104,85 |
| 66X | | | | 0,00 | 1,70 | 1 782,52 | ***** | 104,85 |
| Celkem výnosy | | | | 1 400,00 | 1 808,10 | 1 898 818,57 | 135,63 | 105,02 |
| Výnosy | | | | 1 400,00 | 1 808,10 | 1 898 818,57 | 135,63 | 105,02 |
| Náklady | | | | 1 026,00 | 1 137,20 | 1 132 374,93 | 110,37 | 99,58 |
| Výnosy-Náklady | | | | 374,00 | 670,90 | 766 443,64 | 204,93 | 114,24 |

Topologické omezení:

